B.E.D.D.S.MARTIN 1943

LOS ANDES

DIECISEIS PAGINAS
Precio del Ejemplar $ 25,00

Año XCIV | Registro Nacional de la Propiedad Intelectual Año 1976: Nº 1.317.361 | MENDOZA — Miércoles 5 de Mayo de 1976 | Publicación adherida al Instituto Verificador de Circulaciones. | Núm. 31.264

El BID prestará amplio apoyo a nuestro país

Llegó a la Capital Federal una misión financiera

BUENOS AIRES, 4 (NA). — Arribó este mediodía al aeropuerto internacional de Ezeiza una misión del Banco Interamericano de Desarrollo, que trae instrucciones para brindar a la Argentina la más amplia cooperación de esa entidad, según lo reveló su titular, Guillermo Moore.

Además de Moore, que es gerente de análisis de proyectos de la citada institución bancaria, integran el grupo el subgerente del departamento de operaciones de la región dos, que comprende a las naciones del Pacto Andino y la Argentina, Sidney Scomuckler; el jefe de la división operación, Manuel Benfeldt y el subgerente del desarrollo, Jorge Ruiz Sares.

Todos ellos fueron recibidos por el ingeniero Carlos San Clemente, subgerente de la oficina del BID en la Argentina y funcionarios del Ministerio de Economía.

En sus primeras declaraciones, luego de pisar tierra argentina, el titular de la delegación señaló que traía el propósito de ofrecer "toda nuestra cooperación para estrechar, mejorar y aumentar las buenas relaciones que ya existen entre la Argentina y el BID".

También destacó que el viaje de la misión fue decidido atendiendo el pedido de las autoridades argentinas, y en función de instrucciones impartidas por el presidente del banco, Antonio Ortiz Mena.

"Venimos a escuchar lo que Argentina desea del BID y explicar lo que el BID podría hacer por la Argentina, en la medida de sus posibilidades financieras y humanas", dijo el funcionario.

Por otra parte, Moore calificó al ministro de Economía argentino, José Alfredo Martínez de Hoz, de "buen amigo del BID", y recordó que en el curso del año anterior dicha entidad otorgó a nuestro país créditos por un total de 195 millones de dólares.

Asimismo estimó que Martínez de Hoz y Ortiz Mena tendrán oportunidad de concretar un encuentro personal a partir del 17 del corriente, cuando se reúnan en México numerosos economistas del continente.

La Argentina ofreció su ayuda científica

WASHINGTON, 4 (UPI). — La Argentina ofreció hoy a la comunidad internacional su experiencia y caudal científico para aumentar la producción de alimentos mediante la erradicación de la fiebre aftosa.

Científicos y técnicos argentinos, norteamericanos y del Banco Interamericano de Desarrollo (BID) intercambiaron ideas y experiencias en torno a un almuerzo servido en la residencia del embajador argentino ante la Casa Blanca, Rafael M. Vázquez.

"La agricultura argentina está dispuesta a desempeñar su papel protagónico en el proceso de reorganización y crecimiento de la economía nacional. La Argentina fue, es y será un importante proveedor de alimentos para un mundo que los necesita cada vez más", aseveró Vázquez al usar de la palabra durante el almuerzo de trabajo.

Indicó que su país "está consciente de que la fiebre aftosa constituye una pérdida neta para la producción de proteína animal. La epizootia afecta a la ganadería sudamericana y amenaza a los países de norte y centro América, y la Argentina está dispuesta a ofrecer su experiencia y capacidad de investigación".

Al efecto, el Instituto Nacio-

(Pasa la Pág. 8, Col. 8ª)

El ministro de Economía, doctor José Alfredo Martínez de Hoz, habla durante el acto en que puso en funciones al nuevo titular del Banco de la Nación, doctor Juan María Ocampo. En dicha oportunidad el jefe de la conducción económica dijo que dicho banco brindará "su más decidido apoyo crediticio al sector agropecuario". (Radiofoto de Télam).

Será acrecentado el crédito agropecuario

Asumió el nuevo titular del Banco Nación

BUENOS AIRES, 4 (NA). — El doctor Juan María Ocampo asumió hoy la presidencia del Banco de la Nación Argentina y anunció que acrecentará el crédito agropecuario y modificará la carta orgánica de la institución para llevar su eficiencia operativa a todo el interior del país.

El acto de transmisión de las facultades que hasta ahora ejercía, como delegado interventor de la Junta Militar el contraalmirante J. Cova, se cumplió en el salón de mármol de Carrara y fue presidido por el ministro de Economía, doctor José Alfredo Martínez de Hoz.

Dijo éste que el Banco de la Nación es el símbolo de todo el sistema bancario argentino, recordando que había sido fundado en momentos excepcionalmente difíciles para la economía argentina cuando ésta se debatía en una de las crisis más profundas a fines del siglo anterior.

Señaló que había conocido épocas de bonanza y períodos de crisis profundas, pero manteniendo siempre el bien ganado prestigio de seriedad, eficiencia y responsabilidad. Destacó luego que la experiencia ganada por esa institución de crédito en la defensa de la producción agropecuaria debía servir en el futuro para acrecentar su desarrollo y su influencia en el sector básico de la producción del campo. Indicó, finalmente, que al poner en funciones al doctor Ocampo, le "pedía firmeza, dedicación y hasta coraje para cumplir el difícil cometido que se le había encomendado".

El doctor Ocampo comenzó luego su exposición señalando las condiciones que privaban en la economía argentina cuando el presidente de la Nación, Carlos Pellegrini, y su ministro de Hacienda, Vicente Fidel López, decidieron fundar el Banco Nacional, que fue el antecedente anterior del actual Banco de la Nación Argentina.

Dijo que la parálisis de la economía había llegado a un punto de gravedad, como nunca antes se había conocido en la historia del país, poniendo de relieve que el mercado de valores había desaparecido, como también el dinero bancario.

Señaló que este recuerdo era oportuno en las circunstancias actuales, en las que se ha presentado una situación parecida y no idéntica, pues se sumó a la crisis económica y financiera la crisis moral y social, que provocó la frustración de los argentinos en días recientes.

Manifestó que había aceptado la responsabilidad de dirigir el Banco de la Nación, fundado en la voluntad de alcanzar los siguientes objetivos básicos:

1) Darle profundidad, eficacia y eficiencia operativa a la labor de esa institución.

2) Acrecentar el apoyo que dispensa al productor agropecuario, dentro de las limitaciones del plan monetario en vigor. "Este banco se ajustará estrictamente a la política financiera fijada por las autoridades" —afirmó.

3) Será apoyada, fundamentalmente, la gestión de la gerencia de comercio exterior, en virtud de la trascendencia que adquiere en el actual proceso económico nacional. Para ello contará con el apoyo del sector privado tanto en el orden interno, como en el internacional.

4) Se consolidará la política de expansión a través de las filiales internas y de las que sea menester llevar al exterior. La única limitación que encontrará el banco en este proceso será la eficacia operativa.

Ocampo abogó por la descentralización operativa del banco, acrecentando los límites del crédito e indicó que dentro de sus propósitos figura la modificación de la carta orgánica para dar participación en la dirección de la institución a todos los sectores de la economía y extender su acción operativa a todo el interior del país.

En relación a marzo decreció el costo de vida el pasado mes

BUENOS AIRES, 4 (Télam). — El índice del costo de vida en el mes de abril último, se incremento en menor proporcion que en marzo, cuando experimento un alza del 38,2 por ciento, anticipó esta noche a los periodistas el secretario de Comercio, Guillermo Bravo, quien sin mencionar una cifra precisa señaló que el aumento de aoril fue algo superior al 30 por ciento.

Acoto que ninguno de los incrementos producidos en cualquier semana de abril alcanzó a la mitad de los registrados en la peor semana de marzo.

Explico luego que en abril los precios relativos han tendido más o menos recuperar su nivel. Agrego que, por otra parte, el gobierno no ha producido en dicho periodo ningún hecho —devaluación, aumento salarial, etc.— que implique un aumento en los costos y consecuentemente justifique aumentos de precios.

Exhorto al sector empresario a mantener una tónica razonable, de modo que, en la medida de lo posible, los aumentos de mayo resulten inferiores a los de abril contribuyendo así decisivamente a desacelerar el proceso inflacionario.

Afirmó luego que se prosigue con el análisis de las declaraciones juradas presentadas por las empresas denominadas "líderes" que produjeron aumentos de precios, encontrándose algunos casos en que los incrementos resultaban exagerados. Consecuentemente se convocó a veinte y seis empresas, las que acordaron rebajas del orden del 4 al 20 por ciento en los precios primitivamente fijados o aceptaron disminuir sus niveles de rentabilidad para recuperarlos en un plazo más largo.

Videla se reunirá con 3 ministros

BUENOS AIRES, 4. (NA). El teniente general Jorge R. Videla presidirá mañana por la tarde una "reunión de trabajo", de la que participarán los ministros de Economía, Trabajo y Bienestar Social, y el secretario general de la presidencia, se informó oficialmente.

El inicio de las deliberaciones está previsto para las 18. En la mañana el teniente general Videla otorgará audiencias a las 10.30 al ministro de Educación y Cultura y a las 12, al titular de Economía.

El secretario de Estado de la Unión, Henry Kissinger (izquierda), conversa en Nairobi, Kenya, con delegados de países en vías de desarrollo, en un almuerzo ofrecido en un hotel de esta ciudad. (Radiofoto de UPI).

Kissinger propuso una nueva era de cooperación ecónomica

Hizo seria advertencia a las naciones ricas y pobres

NAIROBI, 4 (UPI). - El secretario de Estado norteamericano, Henry A. Kissinger, previno hoy tanto a las naciones ricas como a las pobres que no deben "integrar bloques económicos" sino establecer una nueva era de cooperación económica en la que las instituciones existentes deberían ser analizadas con un criterio radical.

"Todo intento por ejercer poderío económico en bloques sólo repercutirá en detrimento de aquellos que lo intenten" previno Kissinger al hablar durante un almuerzo que ofreció a los representantes de las naciones más pobres, en esta capital.

El secretario de Estado agregó que "debe comenzar ahora una segunda generación de la cooperación económica en la que debemos adaptar nuestras instituciones a condiciones económicas fundamentalmente diferentes. Ahora la complejidad de la cooperación económica es formidable. Y no se la puede lograr mediante la confrontación".

Kissinger, descansado luego de una visita de 24 horas a un refugio de vida natural, inició un periodo de tres días de negociaciones con delegados que asisten a la conferencia de las Naciones Unidas para el Comercio y el Desarrollo (UNCTAD).

El secretario pronunciará el jueves un discurso al que se asigna suma importancia pues fijará la posición de su país en cuanto a la forma de solucionar los problemas económicos del mundo.

Estados Unidos y los países en desarrollo siguen manteniendo puntos de vista opuestos en cuanto a la mejor forma de salvar las diferencias existentes entre los países ricos y los pobres, pero Kissinger dijo que hay que darles prioridad a las naciones que se hallan en la peor situación económica.

"El propósito de la conferencia de la UNCTAD es acelerar el progreso económico y especialmente el progreso de las naciones en desarrollo" dijo el secretario. Agregó que "la función política y el poder económico de las naciones de formación reciente es innegable. La estructura de la cooperación internacional debe cambiar para comprender el papel que les corresponde a estas nuevas naciones en desarrollo".

Al pedir un esfuerzo conjunto y pacífico para hacer frente a los males económicos de todos en conjunto, Kissinger dijo: "ya pasó el día en que las naciones podían decidir sus políticas económicas aisladas".

Instituciones tales como la UNCTAD "han unificado la política económica mundial y las estadísticas de toda la generación pasada merecen nuestra gratitud". Pero agregó que ahora era urgentemente necesario iniciar esta "segunda generación de la cooperación económica con la mira de alcanzar la igualdad de todos".

El candidato republicano, Ronald Reagan, saluda a un grupo de jóvenes en una de sus giras por Georgia en donde según anuncios extraoficiales habría logrado derrotar ampliamente al presidente Ford. Reagan, la semana última ya obtuvo un resonante triunfo en Texas en las elecciones primarias que se desarrollan en los Estados Unidos. (Radiofoto de UPI).

Reagan venció a Ford en Georgia e Indiana

Jimmy Carter logró también amplio triunfo

NUEVA YORK, 4 (Télam-AFP). — El ex gobernador Ronald Reagan derrotó al presidente Gerald Ford en las elecciones primarias republicanas de Indiana y Georgia, se afirmó hoy en varias cadenas de televisión norteamericanas.

En el campo demócrata, Jimmy Carter triunfaba ampliamente en estos dos mismos estados, indicaron las fuentes.

Según la cadena CBS, Reagan obtendrá en Indiana el 56 por ciento de los votos contra 44 para el presidente saliente.

En Georgia, el ex gobernador aventajará a Ford con más del 65 por ciento de los sufragios.

Carter también en disputa

WASHINGTON, 4 (UPI). — El precandidato demócrata Jimmy Carter estuvo pendiente de los resultados de las elecciones primarias de hoy en el Distrito Federal, donde entre los propios demócratas han surgido fuertes disensiones al proponer dos grupos rivales una lista de delegados sin afiliación con los postulantes a la presidencia reconocidos.

En las elecciones de hoy estuvieron en disputa los 17 delegados que el Distrito Federal podrá enviar a la convención del partido demócrata y a los 14 que le corresponderán al partido Republicano.

Pero los del partido Republicano estaban ya todos comprometidos de antemano a votar por el presidente Gerald Ford. Por consiguiente, la lucha se desarrolló solamente en el ámbito demócrata.

El distrito federal es preponderantemente demócrata, pues entre las personas inscriptas con derecho a voto 211.000 pertenecen a esa filiación política, mientras que sólo 31.000 son miembros del Partido Republicano.

Carter, que era hoy el único de los postulantes demócratas en estar participando personalmente en la justa electoral, hizo un llamamiento a los diferentes grupos en que ha quedado dividido aquí el partido Demócrata para que sea el precandidato por quien voten.

Carter se mostró confiado por otra parte en que la campaña publicitaria que hizo en Wáshington a última hora habrá de redundar en su beneficio.

Por otra parte, en el bando republicano, Ronald Reagan esperó sacar partido a su aplastante triunfo en Texas el sábado, para superar al presidente Ford en las elecciones primarias de hoy en el Estado de Indinápolis, a la vez que se daba por descontado el triunfo allí de Carter, en el bando demócrata.

En ese Estado estuvieron en juego 54 delegados por parte de los republicanos en una justa que Ford considera decisiva para poder desplazar al ex gobernador de California.

En Alabama y Georgia, que también tuvieron elecciones primarias, el triunfo de Reagan se consideró un hecho entre los republicanos, así como el de Carter entre los demócratas.

Se inaugurará el 10 la conferencia episcopal

Primatesta presidiría las deliberaciones

CORDOBA, 4 (NA). — Se admitió hoy, por altas jerarquías eclesiásticas locales consultadas al efecto, que es muy probable la designación del cardenal Raúl Primatesta, arzobispo de esta ciudad, como presidente de la Conferencia Episcopal Argentina (CEA), organismo que el lunes 10 del actual llevará a cabo en la Capital Federal su XXXIII asamblea plenaria.

Así, de concretarse esa probabilidad, el primado cordobés sustituirá en la presidencia de la CEA a monseñor Adolfo Tortolo, obispo de Paraná y vicario castrense, a quien no puede reelegirse por haber desempeñado en dos períodos consevutivos el alto cargo.

Primatesta, que en la asamblea plenaria del CEA de 1973 declinó idéntico ofrecimiento formulado por los restantes miembros del ente episcopal, es en estos momentos el cardenal más antiguo del país, y los opinantes señalaron que tiene precedencia sobre los cardenales Eduardo Pironio y Juan Carlos Aramburu, por haber sido designado el primero en la curia romana, en tanto que el último debe atender a las complejas tareas demandadas por la arquidiócesis porteña, la mayor de América Latina y una de las que cuentan con más fieles católicos del mundo.

La XXXIII asamblea plenaria de la CEA elegirá sus nuevas autoridades en su segunda jornada —martes 11— ya que en la primera los prelados participaran de un retiro espiritual bajo la guía del cardenal Antonio Caggiano, titular vitalicio de la entidad.

El martes 11 comenzarán las deliberaciones de la conferencia, precedidas por la nominación del nuevo persidente y de los dos vicepresidentes, cargos que recaerían —se estimó— en el cardenal Aramburu y en monseñor Vicente Zaspe, este último arzobispo de Santa Fe.

Se dijo en las esferas consultadas que la asunción de la presidencia de la CEA por el cardenal Primatesta no podría sorprender ni a los miembros de la jerarquía eclesiástica ni a los feligreses, por las virtudes pastorales evidenciadas, en alto grado e intensidad, por el arzobispo cordobés. Se señaló al respecto que es uno de los principales impulsores de la pastoral conjunta acerca del matrimonio y la familia, como signo distintivo de la unidad del nuevo período iniciado por la Iglesia argentina, asunto que, por lo demás, es uno de los de mayor fundamento que considerará la asamblea plenaria de la CEA.

Las fuentes aludidas depositaron además el mayor énfasis en poner de manifiesto que Primatesta —uno de los más renombrados peritos en las Sagradas Escrituras —conduce a la felisresia de la compleja arquidiócesis de Córdoba con un brillo singular, generador de un potente arraigo católico, como pudo constatarse en la celebración de Semana Santa, ocasión en que más de 60.000 devotos siguieron a su pastor en la Vigilia Pascual".

Las alternativas

No obstante, se agregó que, en el hipotético supuesto de que el cardenal Primatesta volviese a declinar su designación como presidente, se optaría entre dos candidatos con posibilidades, a saber el arzobispo de Corrientes, monseñor Jorge M. López, y el arquidiocesano de Santa Fe, monseñor Vicente F. Zaspe.

El Presidente no pudo viajar a Bahía Blanca

BUENOS AIRES, 4. (Télam) — El presidente de la Nación, teniente general Jorge Rafael Videla, no pudo realizar hoy su programada visita a la sede del comando del V. Cuerpo de Ejército, en Bahía Blanca, debido a las desfavorables condiciones meteorológicas, expresó esta tarde la Secretaría de Información Pública.

El general Videla, quien tenía programado realizar una visita de inspección a ese comando militar ,en su carácter de comandante general del arma, se vio obligado a postergar su traslado a dicha zona a raíz de que la base aeronaval Comandante Espora se encontraba por debajo de las mínimas condiciones meteorológicas operables, añade la información oficial.

Por las mismas causas tampoco viajó a Bahía Blanca el comandante general de la Armada, almirante Emilio Eduardo Massera.

La cancillería formuló una desmentida

BUENOS AIRES, 4 (Télam). El Ministerio de Relaciones Exteriores desmintió esta noche versiones periodísticas relativas a una probable "reestructuración total" del servicio exterior argentino.

La cancillería afirmó que no existe "a priori' un criterio que induzca a proceder en tal sentido, y que "en la medida que la intervención va profundizando el conocimiento de la función y los mecanismos que hacen a la misma, van surgiendo elementos de juicio que completan los estudios".

La versión periodística, publicada hoy por un matutino de esta capital, señalaba como inminente una "reorganización total del servicio exterior".

En su desmentida, el Ministerio de Relaciones Exteriores y Culto señala que se ha creado una comisión para analizar la ley número 20.957, sobre servicio exterior, y que actualmente se trabaja en el estudio de los legajos "no con vistas a proceder a cesantías del personal, sino a fin de aprovechar convenientemente el plantel humano".

El Paraguay comprará trigo a nuestro país

ASUNCION, 4. (Télam-EFE). — El gobierno paraguayo aprobó un acuerdo con la Junta Nacional de Granos de la Argentina para la compra de 75 mil toneladas de trigo, a fin de reponer su existencia para el mercado de consumo interno. Argentina percibirá 137,5 dólares estadounidenses por cada tonelada.

Crean dos comisiones intersectoriales para los precios del agro

BUENOS AIRES, 4 (Télam). El secretario de Agricultura y Ganadería, Dr. Mario Cadenas Madariaga, anunció hoy que de acuerdo con la política económica encarada por el gobierno nacional, en cuanto a los precios de los principales insumos agropecuarios, ha resuelto constituir comisiones intersectoriales integradas por representantes de los sectores de la producción y la industria.

El anuncio fue formulado por Cadenas Madariaga en una conferencia de prensa que ofreció esta tarde en su despacho.

Dijo que las comisiones intersectoriales que se constituirán son las del sector agroquímico, que comprende toda la gama de los plaguicidas, insecticidas, fertilizantes, etc. y la del sector de la industria metal-mecánica vinculada al agro, que comprende la industria del tractor y la de maquinaria agrícola.

Ambas comisiones intersectoriales deberán subdividirse en subcomisiones, dada la importancia y la amplitud de los temas a tratar, agregó.

Dichas comisiones tendrán la asistencia técnica de la Secretaría de Agricultura y Ganadería y su objeto apuntará a que haya una razonable relación entre la evolución de los precios de los insumos y de los productos agropecuarios con el objetivo final de influir para que mejore la eficiencia general de unos y otros.

Expresó también que la secretaría tiene en cuenta que en el mercado de los principales insumos agropecuarios se da una demanda atomizada formada por varios centenares de miles de productores agropecuarios frente a una oferta concentrada, debiendo, por tanto, el Estado influir para que las negociaciones se den en condiciones de mayor equilibrio.

Subrayó que las entidades representativas de los productores agropecuarios han a canzado un grado de perfeccionamiento tal, que están en condiciones de asumir responsablemente esta importante negociación, tanto del punto de vista técnico como por razón de su efectiva representatividad.

Impositiva citó a 60 mil contribuyentes

BUENOS AIRES, 4. (NA). — La Dirección General Impositiva ha cursado en estos días 60.000 citaciones a otros tantos contribuyentes morosos del Impuesto al Valor Agregado, según se supo en fuentes empresarias. Esas fuentes se mostraron sorprendidas de la decisión oficial, por cuanto consideraban que la iniciación del lapso durante el cual se admite la presentación espontánea del contribuyente para pagar sus deudas atrasadas con el organismo recaudador, abría un compás de espera a la actuación compulsiva.

Al mismo tiempo mostraron aprensión por las citaciones, ya que su recepción puede involucrar el cese del beneficio de la presentación espontánea, aún cuando la medida oficial se refiere solamente a la apertura de inspecciones en los libros del contribuyente moroso como conclusión absoluta del período de gracia.

Una consulta formulada a la DGI acerca de la razón por la cual se dirigieron esas citaciones, tuvo como respuesta la indicación de que tales citaciones estaban preparadas de antemano.

Se dispondría otra prórroga en el régimen de locaciones

La Comisión de Asesoramiento Legislativo examinará este problema y la creación de un seguro nacional de desempleo

BUENOS AIRES, 4 (NA). — Contrariamente a lo previsto, no sesionó hoy el plenario de la Comisión de Asesoramiento Legislativo (CAL) que debía calificar una serie de nuevas iniciativas enviadas por el Poder Ejecutivo.

A pesar de ello, las subcomisiones de trabajo continuaron la recopilación de información sobre temas a estudio en base a proyectos y anteproyectos enviados por el Poder Ejecutivo.

Igual trámite se sigue con asuntos que en estos momentos son estudiados en esferas ministeriales, a fin de contar con la mayor cantidad de información en el momento que deban ser considerados por la CAL.

No se oculta en diversas esferas oficiales la inquietud por el próximo vencimiento del actual régimen de locaciones urbanas, previsto para el 30 del próximo mes, según las disposiciones de la prórroga votada por el Parlamento.

La elaboración de un régimen permanente que evite la disposición de nuevas prórrogas, alternativa que hasta el momento dilató una solución definitiva a tan acuciante problema, está en la mira de las actuales autoridades que han creado en el Ministerio de Justicia un área dedicada exclusivamente al tema.

Según se supo, desde ese ámbito son constantemente consultados los organismos que funcionan en el Congreso, y en los cuales se almacena todo tipo de información.

Sin embargo, el poco tiempo disponible hasta el vencimiento de la ley, permite predecir a los observadores que no se podría contar en ese momento con un proyecto realizado en consulta con los sectores interesados.

De tal modo, de elaborarse una iniciativa podría caer peligrosamente en una involuntaria parcialidad en perjuicio de algunas de las partes contratantes, dijeron calificadas fuentes.

Consultas realizadas en diversas esferas donde se estudia el problema, permiten afir-

(Pasa a la Pág. 2, Col. 6ª)

La lira italiana registró otra estrepitosa caída

ROMA, 4. (UPI) — La lira volvió a declinar hoy a fondo frente al dólar, en momentos en que los dirigentes políticos comenzaban a prepararse activamente para las elecciones generales del mes próximo, en las que el Partido Comunista podría salir fortalecido y obtener participación en el nuevo gobierno que se organice.

La lira cerró hoy a 912 por dólar en el mercado monetario de Milán, el mayor del país, lo que significa que la divisa italiana se ha contraído en más de la tercera parte de su valor en lo que va de este año.

Mientras los crecientes problemas de la economía nacional reflejaban una pérdida de confianza en la divisa monetaria italiana, los datos estadísticos del gobierno ponían de manifiesto que en el primer trimestre de este año el déficit de la balanza comercial fue de 1.367.000.000.000.000 liras (1.525 millones de dólares), más del doble del déficit del mismo período de 1975.

Al mismo tiempo, el índice de los precios al por mayor se elevó a razón del 4,6 por ciento entre febrero y marzo, lo que indicaría que la tasa de inflación sobrepasaría el ya altísimo nivel del 17,5 por ciento.

Los observadores políticos señalan que con la agudización de la crisis económica, habrá de aumentar la posibilidad de un triunfo de los comunistas en las elecciones convocadas para el 20 y el 21 de junio como consecuencia de la caída del gobierno del primer ministro Aldo Moro.

En las elecciones regionales del mes de junio del año pasado, el Partido Comunista italiano quedó casi apareado, con sólo una diferencia del dos por ciento de los votos, con el que fuera el poderoso Partido Demócrata Cristiano, lo que se consideró como un acto de protesta contra la ineficiencia y los escándalos que surgieron dentro del partido que ha dominado la política en Italia desde la caída del fascismo.

Giovanni Agnelli, el jefe del gigantesco conglomerado automotor Fiat, que representa la mayor industria del país, acaba de advertir en una entrevista que el ingreso de los comunistas en el gobierno después de mantenerse durante 29 años en la oposición, intensificaría aún más los problemas de la nación. "Podría ser la causa de un gran trastorno interno y de dificultades de consecuencia inimaginable en las relaciones entre Italia y sus aliados políticos tradicionales y asociados comerciales", observó Agnelli.

El líder comunista Enrique Berlinger ha dicho repetidamente que su partido no desea gobernar solo o como parte de un frente popular izquierdista, precisamente por temer tales consecuencias.

Lo que los comunistas quieren, según Berlinger, es una "avenencia histórica" que les permita participar en el gobierno al lado del Partido Demócrata Cristiano, a lo cual éste se ha opuesto sistemáticamente todo el tiempo.

En Estados Unidos, tanto el presidente Gerald Ford como el secretario de Estado Henry A. Kissinger y el secretario del Tesoro William Simon, vienen advirtiendo en los últimos meses que todo sesgo hacia la participación de los comunistas en el gobierno italiano obligaría a ese país a reconsiderar su política con Italia, a la que considera su principal aliado en el Mediterráneo y en la Organización del Tratado del Atlántico Norte (OTAN).

Dr. FRANCISCO MOYA

Informa que desde el 3 del cte. se halla abierta la formación de 7 nuevos

GRUPOS DE ADELGAZAMIENTO

Montevideo 444 T. 290481

5|5|C|607|7|5

Asume el nuevo titular del Círculo de Aeronáutica

El nuevo presidente del Círculo de Aeronáutica, brigadier (RE) Angel Jorge Peluffo (centro), habla durante el acto realizado ayer en el que fue puesto en funciones por el comandante general de la Fuerza Aérea, brigadier general Orlando Ramón Agosti (der.). (Radiofoto de NA).

Estudian la terminación de un tramo ferroviario en el Sur

El Ejército intervendrá en la ejecución de la obra que permitiría unir el puerto bahiense con otro de Chile

BAHIA BLANCA, 4 (N.A.). La terminación de un tramo de 135 kilómetros que llevaría las vías del ferrocarril trasandino del sur hasta la frontera con Chile —cumplimentando así la parte argentina del antiguo y detenido proyecto— no demandaría una gran inversión si la ejecución de la obra estuviera a cargo del Ejército, manifestó en esta ciudad el comandante del Primer Cuerpo de Ejército, general Carlos Guillermo Suárez Mason.

La afirmación aludida fue emitida por el general Suárez Mason durante una reunión a la que asistieron altos jefes militares, representantes de entidades civiles zonales y diplomáticos chilenos, en cuyo transcurso se ratificó la decisión de iniciar las referidas obras en el más breve plazo posible, concretando de ese modo el proyecto que unirá el puerto local con uno del país trasandino, facilitando la salida al exterior de los productos de las provincias sureñas.

En el cónclave, realizado a iniciativa de la Comisión Bahía Blanca Pro Ferrocarril Trasandino del Sur, participaron el comandante de Operaciones Navales, vicealmirante Luis María Mendía; el jefe del V Cuerpo de Ejército, general de brigada René Azpitarte y el antes mencionado general Carlos Guillermo Suárez Mason, quien viajó especialmente desde la Capital Federal para informar sobre las gestiones realizadas a nivel nacional en relación con la iniciativa.

El general Suárez Mason destacó que había presentado el proyecto al presidente de la Nación, teniente general Jorge Rafael Videla, quien —manifestó— "está entusiasmado con la idea".

Expresó también que en Buenos Aires las cosas fracasaron reiteradamente porque se llegó a afirmar que la obra demandaría un esfuerzo extraordinario de orden financiero, lo que no es exacto, y también porque ha existido incomprensión, que ya ha desaparecido.

La concreción de la obra

Dijo enseguida el alto jefe castrense que el ferrocarril trasandino tiene que ser una obra de desafío pues a través de él las provincias sureñas saldrán al exterior con sus productos logrando la independencia económica que merecen.

Tras esas consideraciones el general Suárez Mason pasó a referirse a los medios de realización del proyecto, indicando que la obra podría encararse a través de un pequeño aumento en las tarifas de pasajeros y cargas que proveerá de fondos para su concreción, y con el Ejército como elemento ejecutor, aprovechando su experiencia ya demostrada en la zona.

Destacó al respecto que la participación del Ejército supone una extraordinaria economía de costos, y dijo que sobre ella ya se había conversando en Buenos Aires, reiterando que cuando se informó del proyecto al jefe del Estado éste mostró entusiasmo con la idea. También señaló el general Suárez Mason que la ejecución del trasandino no debe significar empeñarse con el exterior, ya que la obra tiene que ser el símbolo del trabajo y la decisión de los sureños.

Con relación al aporte de la población a través del aumento en las tarifas ferroviarias, indicó el jefe castrense que así como todo el país pagó los servicios suburbanos de la Capital Federal, ésta y el Gran Buenos Aires deberán aportar lo suyo en favor de la obra.

Explicó luego que como el proyecto contempla la finalización de un tramo de 135 kilómetros que llegará a la frontera con Chile, este país ya desarrolló su proyecto para empalmar desde allí con otro tramo de manera que queden unidos los puertos de Bahía Blanca y otro del país trasandino.

Locaciones

(Viene de la Pág. 1º)

mar que no sería descartable la imposición de una nueva prórroga, a fin de permitir la elaboración de una legislación adecuada.

A la par de los trabajos de preparación que sobre locaciones urbanas se efectúa en la Comisión de Asesoramiento Legislativo, preocupa también la elaboración de un régimen que cree el seguro nacional por desempleo, observaron voceros allegados a la CAL.

Según se supo en esferas allegadas al gobierno, el nuevo sistema tendería no sólo a subvencionar al trabajador que por circunstancias ajenas a su voluntad quede sin empleo, sino a crear un eficiente mecanismo regulador de la oferta y demanda de mano de obra.

Mercado cambiario

BUENOS AIRES, 4 (Télam). — Las cotizaciones de las divisas en los mercados de cambios, fueron las siguientes:

Monedas	Mercado Oficial Comprador	Mercado Oficial Vendedor	Mercado Libre Comprador	Mercado Libre Vendedor
Libra esterlina	255,29	256,45	433,99	444,08
Dólar estadounidense .	140,00	140,33	238,00	243,00
Francos franceses ..	2.996,00	3.017,09	5.093,20	5.224,50
Liras italianas	15,40	15,58	26,18	26,97
Pesetas Cta. "A".....	205,80	213,30	349,86	369,36
Pesetas Cta. "B"	201,60	209,09	342,72	362,07
Marcos alemanes	5.524,40	5.551,45	9.391,48	9.603,08
Marcos finlandeses ..	3.612,00	3.662,61	6.140,40	6.342,30
Florines holandeses .	5.210,80	5.237,12	8.858,36	9.068,76
Francos belgas fin. ..	351,32	354,75	598,09	614,30
Francos belgas Conv.	361,06	363,31	613,80	629,13
Francos suizos	5.597,20	5.624,43	9.515,24	9.739,44
Yenes	46,94	47,19	79,80	81,72
Dólar canadiense	142,48	142,95	242,21	247,54
Escudos portugueses .	467,60	482,74	794,82	835,92
Coronas danesas	2.325,40	2.344,91	3.953,18	4.060,53
Coronas noruegas ...	2.553,60	2.573,65	4.341,12	4.456,62
Coronas suecas	3.193,40	3.214,96	5.428,78	5.577,13
Chelines austriacos .	768,60	784,44	1.306,62	1.358,37
Florines holandeses ..	5.210,00	5.237,12	8.858,36	9.068,76

La libra esterlina, el dólar estadounidense y el canadiense, se cotizan por unidad, el resto cada cien unidades.

En Río Negro iniciarán las obras del puerto San Antonio Oeste

BUENOS AIRES, 4 (Télam). — Antes de finalizar el corriente mes, comenzarán a ejecutarse los trabajos para la construcción del puerto de aguas profundas en la localidad rionegrina de San Antonio Oeste, informó hoy aquí la Secretaría de Transporte y Obras Públicas.

Esta obra —pieza clave en el esquema de descentralización económica argentina— constituye uno de los reclamos por los cuales, la población de esa provincia ha venido bregando desde tiempo atrás ante las autoridades nacionales. Una vez que los buques operen allí, los especialistas sostienen que los efectos de esta acción se harán sentir con intensidad, benefactora, en la economía zonal por la movilización productiva.

Dentro del plan de trabajo, pasado mañana a las 11, desde la planta de una de las empresas que participarán en la obra, se iniciará el traslado de máquinas y herramientas hasta la zona, lo que permitirá una rápida iniciación de la ambiciosa obra.

Desde ese día en más, una flota de camiones transportará regularmente hasta el futuro emplazamiento del puerto, cargadores frontales, volquetas, hormigoneras, durmientes, placas de obrador y demás elementos necesarios.

La puesta en marcha del proyecto constituirá el fin del largo proceso iniciado en mayo de 1973, cuando se efectuó el llamado a licitación, el 7 de febrero del año siguiente se firmó el acta preadjudicataria y el 10 de julio es aprobó la licitación y se adjudicó la obra.

Vence el 15 un plazo para pagar aportes

BUENOS AIRES, 4 (Télam). — El Ministerio de Bienestar Social de la Nación, a través de la Dirección Nacional de Recaudación Previsional, informó que, de acuerdo con lo establecido, el sábado 15 del corriente vence el plazo para el pago de las contribuciones al Fondo Nacional de la Vivienda, Fondo Nacional de Turismo, Instituto Nacional de Obras Sociales para Jubilados y Pensionados, como así también el tributo "aporte y contribuciones previsionales".

Los contribuyentes y agentes de retención deberán efectivizar estas contribuciones hasta el viernes 14 del mes en curso, según se aclaró en la citada repartición, que tiene a su cargo la fiscalización de los ingresos.

Advirtió, además, sobre la conveniencia de los pagos en término, para evitar recargos y acciones judiciales.

Mendoza

El Banco de Previsión Social dio a conocer el extracto de la quiniela, sorteada anoche por Lotería de Mendoza:

1º Premio	.....	585
2º "	.....	183
3º "	.....	146
4º "	.....	347
5º "	.....	044
6º "	.....	335
7º "	.....	686
8º "	.....	986
9º "	.....	814
10º "	.....	232
11º "	.....	898
12º "	.....	358
13º "	.....	652
14º "	.....	267
15º "	.....	088
16º "	.....	275
17º "	.....	885
18º "	.....	657
19º "	.....	240
20º "	.....	819

A raíz de una broma de mal gusto se anunció la muerte del actor Olmedo

BUENOS AIRES, 4. (NA). — Las autoridades del Canal 13 de televisión informaron esta noche que debido a una "broma de mal gusto", se dio la noticia del fallecimiento del conocido actor cómico Alberto Olmedo, en circunstancias —aclararon— que se trataba de la promoción grabada de un programa de esa estación televisiva.

La noticia de la supuesta muerte de Olmedo provocó confusión en todos los medios periodísticos nacionales y extranjeros, ya que el mensaje difundido por el Canal 13 no precisó mayores detalles, limitándose a informar sobre el supuesto deceso del actor.

Posteriormente, y ante reiteradas consultas de los periodistas para solicitar ampliación de la noticia, las autoridades del canal aclararon que sólo se trataba de una "broma de pésimo gusto", al difundirse una promoción grabada de un programa donde se consignaba el fallecimiento del artista.

El doctor Guillermo Cano y la próxima conferencia de la UN sobre el agua

(De nuestra Corresponsalía en la Capital)

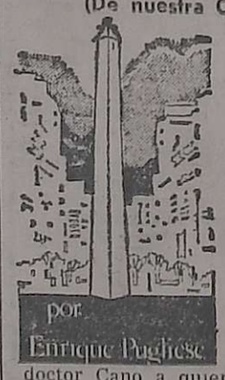

por Enrique Pugliese

BUENOS AIRES, 4. — El secretario de Estado de Recursos Naturales y Ambiente Humano del Ministerio de Economía, doctor Fernando V. Puca Prota, puso en funciones como asesor de gabinete al doctor Guillermo J. Cano.

El doctor Cano fue el primer secretario de Estado de Recursos Hídricos de la Nación y tiene una destacada trayectoria científica en materia de Hidrología. La mayoría de sus investigaciones comenzó a realizarlas en la provincia de Mendoza donde nació a principios de siglo.

Durante el acto el doctor Puca Prota destacó la personalidad del doctor Cano a quien le ha sido confiado todo lo concerniente a los preparativos de los compromisos del gobierno nacional relativos a la conferencia de las Naciones Unidas sobre el agua, a realizarse en la ciudad de Mar del Plata, entre los días 7 y 18 de marzo del año venidero.

El doctor Puca Prota dio cuenta de la trascendencia del mencionado encuentro que reunirá a representantes de, aproximadamente, 150 naciones y estimó la concurrencia en más de 2.000 delegados integrantes de organismos especializados de las Naciones Unidas y organizaciones intergubernamentales y no gubernamentales.

Serán objetivos a considerar en el evento a desarrollarse en el año venidero, los medios más adecuados para que las limitadas disponibilidades de agua puedan satisfacer los requerimientos de la humanidad, creando —como lo hizo la recordada conferencia de Estocolmo sobre los problemas del ambiente— una conciencia universal que tenga en cuenta tales limitaciones.

Se restituyeron los nombres de escuelas - hogares

BUENOS AIRES, 4 (Télam). — El delegado militar en el Consejo Nacional de Educación, capitán de navío Carlos Valenti, dispuso restituir a las escuelas-hogares dependientes del organismo, las denominaciones que tenían al 25 de mayo de 1973.

En los considerandos de la resolución se señala que los nombres impuestos con posterioridad a la fecha indicada "tienen connotaciones de carácter político y partidarias" y que es conveniente "suprimir todo factor de irritación que pueda usarse como elemento para la provocación".

Los establecimientos y los nombres restituidos son los siguientes: número 11, Ezeiza, "Domingo Faustino Sarmiento"; número 12, Catamarca, "Fray Mamerto Esquiú"; número 13, Corrientes, "Alfredo Ferreyra"; número 16, Mendoza, "Carlos María Biedma"; número 18, San Juan, "José Manuel Estrada"; número 19, San Luis, "Almirante Brown" y número 20, Santa Fe, "Manuel Belgrano".

PRIMER PREMIO

$ 2.500.000.000 m/n

II° SORTEO FEDERAL ARGENTINO

¡COMPRE YA SU BILLETE!

SORTEA 8 DE MAYO

ENTERO $ 2.500 DECIMO $ 250

LOTERIA DE MENDOZA

LA REVOLUCION ARGENTINA QUE SE EXPORTA!

FRECUENTEMENTE, NUESTRO PAIS SE NUTRE DE TECNOLOGIA EXTERNA...
HOY, ARGENTINA, EXPORTA UNA REVOLUCION TECNOLOGICA DE AVANZADA!

Con los embarques iniciados en Marzo al Area Andina, PICBORG S.A., fábrica líder de purificadores para aceite y gas-oil, abre un esperanzado camino a los países hermanos, creyendo fervientemente en la integración técnica de las Naciones con las que nos une un mismo pasado histórico y un futuro promisorio.

Simultáneamente, presenta su novísimo y espectacular modelo SP (Servicio Pesado). Esta "USINA PURIFICADORA", en un solo block modular, permite la instalación conjunta de hasta 6 unidades purificadoras.
Todos sus componentes están concebidos para soportar altas presiones y resistir las disímiles condiciones de nuestros caminos, haciéndolos 100 % confiables.
Lógicamente, utiliza el mismo principio de purificación de las unidades individuales, permitiéndole economizar más del 80 % del aceite y duplicar la vida útil del motor, al trabajar éste siempre con aceite limpio, puro y útil!
SOLICITELO YA. A SU DISTRIBUIDOR ZONAL

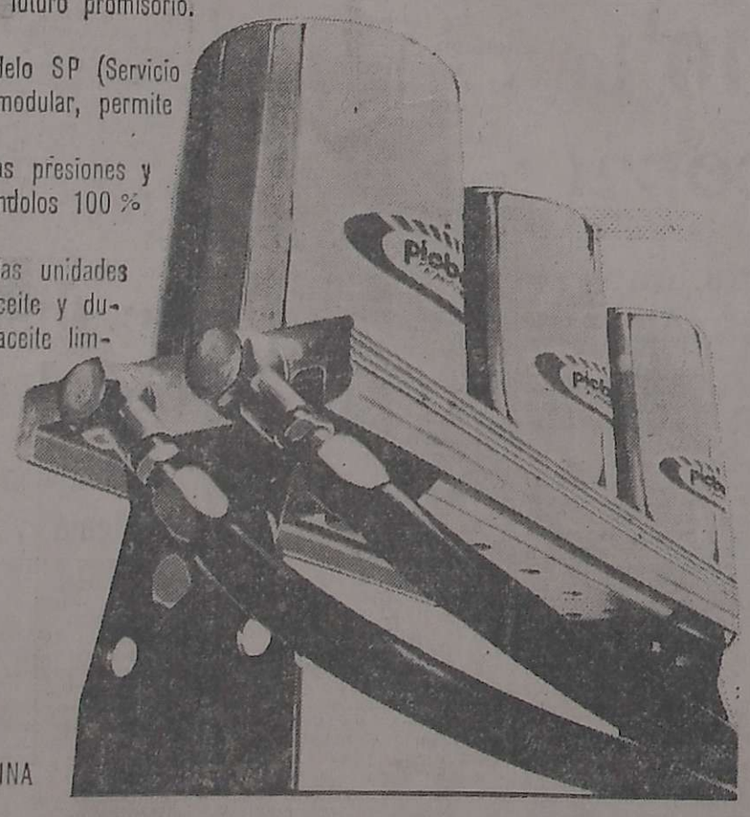

picborg

PURIFICADORES PARA ACEITE Y GAS-OIL
EQUIPOS DE IGNICION ELECTRONICA
CHORROARIN 1263 TEL. 52-4884/7382 BUENOS AIRES ARGENTINA

ESTABLECIMIENTOS
LUIS RIBOLI S.R.L.
RUBILAR 3132 MENDOZA

Un Revolucionario Sistema que lo hará adelgazar y le traerá alegría a su vida.
SIN MEDICAMENTOS
SIN EJERCICIOS
SIN HAMBRE
Consulte gratis en
VIVA BIEN INTERNACIONAL
MITRE 741 de 16 a 20 Hs. Mza.

LUIS CANESSA e HIJO
Agente de Bolsa
Agente Extrabursátil
INVIERTA BIEN SU DINERO
INVIERTA EN
VALORES NACIONALES AJUSTABLES
Nosotros le asesoraremos
CONSULTENOS
Av. SARMIENTO 224
MENDOZA
Teléfonos 241230 - 242316
5|5|F|65732|5|5

NOTIFICACION

La S. A. Vdos. y Bgas. JOSE ORFILA Ltda. comunica a los Señores Accionistas que el H. Directorio ha resuelto según Acta Nº 603 del 23 de Abril de 1976, poner a disposición de los Accionistas la capitalización de Revalúos Leyes 15.272 y 17.335 y Reservas libres por un total de $ 3.600.000.00 contra la presentación del cupón Nº 10, a partir del día 3 de Mayo de 1976, en el local social, Garibaldi 7, piso 3º, Mendoza, de 8 a 12 horas.

EL DIRECTORIO

3|5|C|317|5|5

LA LIMOSNA ES ESTERIL...
Solamente la selección y supervisión que ejerce el FONDO BECARIO pueden ayudar a un joven ciego a ocupar un mejor lugar en la Sociedad. INFORMES
As. Tifl. LUIS BRAILLE
Corrientes 82 - Mza. - Tel. 212850
De 17 a 20 Hs.

"CASA RIC" COMUNICA A REVENDEDORES QUE DISPONE DE:
FLOREROS DE PERLAS (Arbolito del Amor)
Y COMO SIEMPRE SU INMENSO SURTIDO EN MANTELERIA Y TELAS PLASTICAS
DISTRIBUIDOR OFICIAL EN CUYO DE MANTELPLAST S.A.C.I.
CASA RIC
EN PLENO CENTRO MAYORISTA
CORRIENTES 28 - TEL. 255220 - MZA
(F. SCOLERI)

RADIUX

EN MAYO SE PASA!

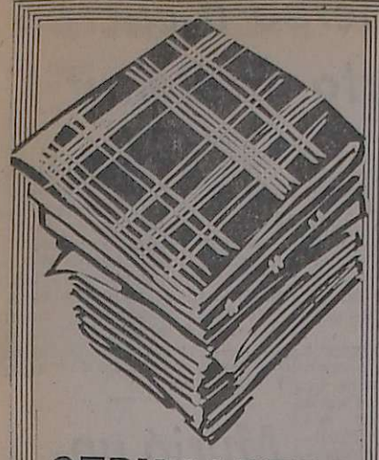

SERVILLETAS
COLORES LISOS SURTIDOS Y FANTASIA CUADRILLE
$55

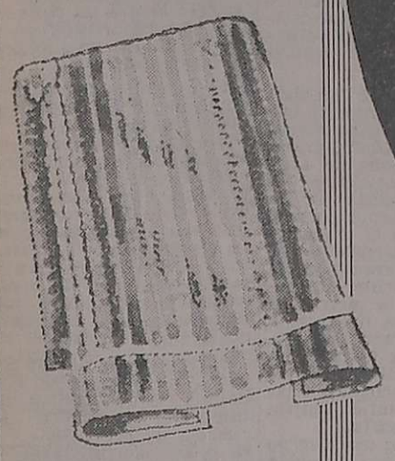

TOALLAS DE MANO
FELPA ABSORBENTE, VARIOS COLORES.
$79

En calidad ASA se pasa!

POLERAS, REMERAS Y PULLOVERES
PARA HOMBRE
ESCOTE V, EN LANA TONOS LISOS Y FANTASIA, TALLES 46 AL 52.
$790

BOMBACHAS STRETCH DAMA
COLORES LISOS, TODOS LOS TALLES.
$165

POLERAS MORLEY PARA DAMA
EN CASHMILON, TALLE UNICO, VARIOS COLORES
$749

ESTUFA ELECTRICA
MARCA TOWER
$1.700

BALDE PLASTICO
CAPACIDAD 9 LITROS
$229

VASO DE VIDRIO
FACETADO IRROMPIBLE
$12.90

En surtido ASA se pasa!

CAMISAS VESTIR Y SPORT
LISAS Y FANTASIAS, TALLES 36 AL 43.
$990

En ventajas ASA se pasa!

PANTALON JEAN, PIEL DURAZNO
MODELO UNISEX, VARIOS COLORES, TALLES 36 AL 48.
$890

HARINA BLANCAFLOR
PAQUETE DE 1 KILO
$21.60

ARVEJAS AL NATURAL INCA
LATA DE 220 GRAMOS
$23.90

QUESO FUNDIDO SANCOR
EL KILO
$170

MORTADELA FAMILIAR
LA PIEZA
$95

POLLO EVISCERADO
EL KILO
$110

CAPAS IMPERMEABLES
PLASTICAS, PARA LLUVIA, COLORES SURTIDOS, TALLES 4 A 10 AÑOS.
$550

BOTITAS DE PAÑO
ABRIGA-PASITOS, VARIOS COLORES, Nº 18 AL 25
$399

ZAPATILLAS PAMPERO
SPORT BLANCO Y AZUL, Nº 29 AL 43
$299

PARA APROVECHAR! PAÑALES
EN BATISTA DE ALGODON BLANCO.
$65

PANTALON BABY
LARGO, STRETCH VARIOS COLORES, PARA NIÑOS 2 A 6 AÑOS.
$169

MANTILLA DE LANA
TEJIDA, PARA BEBE, COLORES ROSA, CELESTE Y PATITO
$495

ASA SUPERMERCADOS
ALAMEDA y Ciudad de SAN MARTIN

Condena la Iglesia la carrera armamentista

LIMA, 4 (UPI). — Los cardenales y obispos de las seis naciones que integran el Grupo Andino consideraron hoy como "un gravísimo obstáculo para la integración de nuestros países la creciente carrera armamentista" en que están empeñados esos Estados.

En una declaración emitida al término de una reunión de cuatro días, los prelados señalan que "la carrera armamentista se sustenta y legitima con frecuencia en nacionalismos desproporcionados".

La declaración está firmada por los cardenales de Colombia, Aníbal Muñoz Duque; de Chile, Raúl Silva Henríquez; de Ecuador, Pablo Muñoz Vega y del Perú, Juan Landazuri Rickets, así como por los presidentes y secretarios de las conferencias episcopales de esas naciones y además de Bolivia y Venezuela.

El documento resume los trabajos realizados en torno al tema "La Iglesia y el proceso de integración andina", que fue debatido en una reunión auspiciada por el Consejo Episcopal Latinoamericano (Celam).

Al respecto, la declaración dice que se considera "un deber y un compromiso, alentar, desde las propias tareas de la Iglesia, una eficaz contribución a los esfuerzos por la integración".

Con relación a los "obstáculos para la integración" los prelados dicen: "Consideramos un gravísimo obstáculo para la integración de nuestros países la creciente carrera armamentista que en nuestros países pobres es un pecado que clama al cielo".

"Ella no es fruto muchas veces de la voluntad de los gobernantes o de los deseos bélicos, sino de la desconfianza y mutuos recelos". "Esta desconfianza es cultivada por empresas vendedoras de armas o por las grandes potencias que buscan un mayor control de nuestros pueblo".

"Esta carrera paraliza nuestro desarrollo, consume ingentes cantidades de dinero que debería ser utilizado en construir viviendas, escuelas, hospitales, carreteras, etc.". "Por todas estas razones apoyamos los acuerdos y resoluciones de las Naciones Unidas sobre el desarme y juntamente con el Papa Paulo VI, que en estos años ha hecho repetidos llamados en favor de la paz, denunciamos y rechazamos la tentación de la guerra como solución de los conflictos y tensiones".

"Ningún motivo puede justificar tal recurso, ningún beneficio puede esperarse de él ninguna base sólida puede ofrecer a la construcción de un futuro mejor".

En el documento, de más de 1.000 palabras, no se hace referencia alguna a un trabajo preparado por la coordinación regional andina de las comisiones nacionales de justicia y paz, que fue presentado a la reunión, y donde se afirma que Estados Unidos ejerce influencia en las Fuerzas Armadas de Latinoamérica a través de los programas de ayuda militar y de la venta de armas.

Otra de las dificultades que los prelados consideran como obstáculos para la integración es el nacionalismo extremo y "otras ideologías".

Sobre el particular, la declaración dice que "la carrera armamentista se sustenta y legitima con frecuencia en nacionalismos desproporcionados, que desvirtúan la naturaleza del legítimo nacionalismo como expresión de identidad de su pueblo y lo pervienten al tomarlo como valor absoluto".

"Nacionalismos de esta clase sacrifican no sólo la fraternidad entre las naciones, sino también la justa construcción de la sociedad, relegando a segundo término impostergables tareas de justicia y de equidad social.

"Por el carácter totalizante de las ideologías, consideramos un deber pastoral advertir a nuestros pueblos sobre el peligro que ellas entrañan. En particular, señalamos aquel as que no respetan nuestra tradición ni modo de ser", recalca la declaración.

"Recusamos modelos totalitarios, con gran frecuencia resultado de nacionalismos exagerados, porque ahogan la libertad humana; denunciamos la adoctrinación atea que destruye el sentido religioso de nuestro pueblo y priva al ser humano del derecho de buscar el sentido de su vida en un ser trascendental". "Reprobamos la acumulación de riquezas, fruto de un sistema que privilegia al capital sobre el trabajo, y considera la utilidad y el lucro como motor dinamizador de la economía y de la sociedad".

"Consideramos que tales sistemas e ideologías frustrarán la capacidad creativa de nuestros pueblos para lograr caminos autónomos y propios de proyectos nacionales", dice el documento.

auto-estereo
AIKO
fidelidad

CAMIONES USADOS

M.BENZ 1114 c/carrocería 1975
LANCIA c/carrocería 1968
LANCIA c/carrocería 1968
M.BENZ 332 c/carrocería 1962
FORD F 700 c/carrocería 1972
ACOPLADO HELVETICA 3 ejes 1975
ACOPLADO MONTENEGRO 2 ejes 1968
MULTICARGA FIAT 125 1974
EQUIPO FIAT 619 N tanque 1970
FURGON 3 ejes

STOCK PERMANENTE

leone autocor s.a.
Juan B. Justo 1475
T.E. 710788 Córdoba

CAMIONES USADOS

Se reunirán los ministros de Educación

BUENOS AIRES, 4 (Télam). El Consejo Federal de Educación se reunirá el próximo lunes, a las 9, en la sede del Ministerio de Cultura y Educación para acordar las líneas de acción que seguirán en el área en el futuro.

Presidirá las deliberaciones el titular de esa cartera, profesor Ricardo Bruera y asistirán en representación de las provincias los respectivos ministros de Cultura y Educación.

La asamblea se desarrollará en una sola jornada y según pudo establecerse no es intención dar inmediata solución a los problemas educativos, sino analizar, coordinar y poner en ejecución algunas acciones concretas de cooperación entre la Nación y las provincias.

El Consejo Federal de Educación fue creado el 15 de junio de 1972 con la función de programar todo lo que hace a la política educativa nacional, provincial, municipal y privada.

En Schiedam, Holanda, trabajadores de rescate buscan víctimas después que el tren "Expreso del Rhin" chocó de frente con un tren suburbano. Un vocero de los ferrocarriles dijo que por lo menos 23 personas resultaron muertas. (Radiofoto de UPI).

Chocaron 2 trenes en Holanda: 23 muertos

Otras 10 personas resultaron heridas

SCHIEDAM, (Holanda), 4. (UPI). — Uno de los trenes expresos más famosos de Europa chocó hoy de frente con un convoy suburbano en esta población cercana a Rotterdam, muriendo o resultando heridas más de 30 personas.

Un vocero de los ferrocarriles holandeses dijo que en el accidente perecieron 23 personas y otras 10 fueron hospitalizadas, cinco de ellas con heridas de gravedad. Agregó que todas las víctimas son holandesas.

Es el segundo peor accidente ferroviario que ocurre en Holanda desde la segunda guerra mundial. El más grave tuvo lugar el ocho de enero de 1962 en Harmelen, entre Utrecht y La Haya, en el que murieron 93 personas y resultaron heridas otras 150.

El "Expreso del Rin" formado por 10 coches - salón, hacia apenas 15 minutos que había partido de Hook (Holanda) a las 8:00 A.M. (0700GMT), para su largo recorrido hasta Munich (Alemania). La colisión pudo haber sido aún más desastrosa. El conductor del expresó logró detener casi totalmente a su convoy antes de que el tren suburbano azul y amarillo de cuatro vagones lo chocara de frente a unos 60 kilómetros por hora.

El conductor del expreso alcanzó a saltar de su cabina justo antes del impacto y resultó ileso. Pero el del tren suburbano quedó atrampado durante horas, y un médico tuvo que amputarle un pie antes de que se le pudiera retirar de entre los destrozos.

Todas las víctimas se hallaban en el tren suburbano, cuyo primer vagón quedó totalmente destruido.

La colisión ocurrió en un terraplén en un punto donde las vías estan flanqueadas a un lado por la carretera que une a Rotterdam con Hook, y en el otro por un estrecho canal. Hook es la terminal de las trasbordadoras que van a Inglaterra.

A pesar de la fuerza del choque, ninguno de los vagones se volcó o descarriló en el terraplén.

"El tren suburbano de Rotterdam debió haber esperado en la estación de Schiedam hasta que pasara el expreso", declaró en conferencia de prensa un vocero de los ferrocarriles. "No sabemos si la partida prematura de Schiedam del tren suburbano se debió a error humano o a una falla técnica".

Al describir la escena unos pocos segundos después del siniestro, el obrero de la construcción Henk Kornet, de 19 años, quien vive en un apartamento que queda apenas a 20 metros del lugar, dijo a los periodistas:

"Se escuchó un ruido como de un trueno. Las puertas de los trenes se abrieron y los pasajeros fueron saliendo a los tumbos, algunos de ellos dejándose caer por el terraplén. De adentro y fuera del tren podían oírse gritos y alaridos".

Denuncian en Chile un plan de agitación extremista

Se pretendía crear desórdenes durante la reunión de la OEA

SANTIAGO (Chile), 4 (UPI) — A un mes del comienzo de la sexta asamblea interamericana, el gobierno militar chileno denunció la existencia de un plan extremista destinado a boicotear esa reunión de cancilleres convocada para el 4 de junio en esta capital.

La denuncia, formulada por el ministro secretario general de Gobierno, general Hernan Bejares, recibió amplia difusión en la prensa local en momentos en que se activan los preparativos para la cita hemisférica a la que probablemente asistirá el secretario de Estado norteamericano Henry A. Kissinger.

Bejares dijo que el plan fue descubierto el fin de semana durante un allanamiento efectuado por los servicios de seguridad, y que el mismo tendría como objetivo "provocar la represión del gobierno para inducir a la creencia de que en Chile se violan sistemáticamente los derechos humanos".

Uno de los puntos del temario de la asamblea general de la Organización de Estados Americanos (OEA) incluye precisamente un informe de un organismo especializado de la entidad sobre "la situación de los derechos humanos en Chile".

El secretario del Tesoro de los Estados Unidos, William E. Simon, llegará el jueves a Santiago para tratar con las autoridades chilenas temas económicos, la situación de los presos políticos y el problema de los derechos humanos, según dijeron fuentes oficiales.

El denunciado plan, de acuerdo con la versión oficial, también incluiría paros, manifestaciones callejeras relámpago, distribución de panfletos subversivos y otros actos destinados a crear un "clima de aparente inquietud política y social" en el país.

Bejares no dio detalles del allanamiento y tampoco dijo dónde se produjo o si hubo detenciones. El diario "Las Ultimas Noticias", bajo un destacado título que dice: "Descubren plan para boicotear reunión de la OEA", atribuyó el plan a un supuesto "frente de unidad antifascista".

Agregó que la operación incluiría la "Violación de residencias de embajadores y personeros de la OEA para culpar a los servicios policiales, atentados contra autoridades de gobierno o personeros de las delegaciones asistentes, peticiones de asilo, denuncias de desaparecimiento de personas y actos de protesta contra el desempleo y la pobreza en las iglesias".

Fueron detenidos 2 ex interventores de Salta

SALTA, 4 (Télam) — Se encuentra alojado en el penal de Villa las Rosas, de esta ciudad, a disposición de la justicia civil, el ex interventor en la provincia, doctor José Alejandro Mosquera, acusado, entre otros delitos, de uso indebido de fondos públicos.

Al arribar al aeropuerto local El Aybal, procedente de Córdoba, Mosquera fue conducido al establecimiento carcelario por personal militar, al mando del mayor Juan Carlos Grande.

Varias son las imputaciones a las que deberá responder Mosquera, entre ellas uso indebido de fondos públicos. En tal sentido, se le exige el reintegro de 174.258.13 pesos, con vencimiento de devolución establecido para el 7 del corriente, según la intimación del tribunal de cuentas.

Mosquera ocupó el cargo de interventor en la provincia desde noviembre de 1974 hasta octubre de 1975.

También, por pedido de las autoridades salteñas, se encuentran detenidos el ex interventor en la provincia, Ferdinando Pedrini, el ex interventor en el movimiento justicialista de Salta, Oscar Eduardo Valdez, el primero en el Chaco y el restante en Córdoba.

Suspenden los juicios contra varias empresas

BUENOS AIRES, 4. (Télam) — El boletín oficial publicó hoy el texto de la Ley 21.259, por la cual se suspende durante 180 días el trámite de los juicios promovidos en razón de diferendos entre el Estado y varias empresas privadas argentinas y extranjeras.

En los fundamentos de la medida se expresa que es intención del gobierno nacional procurar soluciones conciliatorias, con el propósito de mantener íntegramente la estructura productiva de las empresas en litigio.

Las empresas en cuestión son Siemens, Standard Electric, Peugeot; Siam di Tella; Editorial Codex; Esso, Shell; Compañía Italo Argentina de Electricidad; hilanderías Olmos; Compañía Azucarera Tucumana S.A.; Banco Argentino de Comercio SA; Banco Francés y Río de la Plata; Banco Popular Argentino S.A.; Banco Argentino del Atlántico S. A. y Banco de Santander E.A.

Luchan cuerpo a cuerpo en el puerto de Beirut

BEIRUT, 4 (UPI). — Las fuerzas izquierdistas avanzaron lentamente hacia el estratégico puerto de Beirut hoy desalojando a los milicianos cristianos derechistas en una lucha casa por casa mientras que el dirigente socialista Kamal Jumblatt prevenía que posiblemente no se harían las largamente esperadas elecciones presidenciales.

Jumblatt renovó su exigencia de que Siria retire sus tropas del territorio libanés antes de que el Parlamento se reúna para elegir el sucesor del actual presidente Suleiman Franjieh, de acuerdo con la fórmula clave del plan de paz respaldado por Siria.

El lunes a última hora Jumblatt dijo ante una reunión que "a menos que se satisfagan las exigencias no se hará la sesión del sábado y la elección del presidente se postergaría en forma indefinida".

El líder derechista Pierre Gemayel dijo que él creía que la votación, que ya había sido postergada una vez, no se llevaría a cabo "debido a que cuatro o cinco saboteadores pueden precipitar la cancelación de la sesión en las actuales circunstancias de seguridad".

El firme anuncio de Jumblatt se produjo en momentos en que las fuerzas izquierdistas abrían fuego de ametralladora, armas automáticas y piezas de artillería sobre las posiciones defendidas con tenacidad por los derechistas en el sector portuario y comercial de la ciudad.

Los testigos presencia es dijeron que las fuerzas izquierdistas aparentemente habían avanzado unos cien metros en dirección al puerto, durante la noche, y que la lucha se centró en horas de la mañana en torno del edificio Fattal, la última posición derechista en las cercanías del comité central del Partido Falangista.

En la dura lucha casi cuerpo a cuerpo, en la que también estallaron granadas lanzadas por morteros hacia las zonas residenciales, unas 90 personas perdieron la vida y otras 120 resultaron heridas en las últimas 24 horas.

También se registraron choques violentos en los suburbios de la ciudad y en la zona central del monte Líbano.

Mientras tanto unos 500 izquierdistas asediaban dos aldeas cristianas en la región de Akkar, en el norte del país y exigieron, para evitar el ataque contra la localidad de Akkar que se les entregara como rehenes a varios jóvenes de uno y otro sexo.

Murió un policía en un atentado

LA PLATA, 4 (Télam). — La Jefatura de Policía bonaerense dio a conocer este mediodía un comunicado en el que informa sobre un ataque extremista perpetrado en la víspera contra un destacamento de esa repartición, en el que perdió la vida un suboficial de la repartición.

El comunicado consigna que en el día de ayer, aproximadamente a las 15.10, un grupo de delincuentes subversivos, integrado por cinco personas de ambos sexos, armadas, que se conducían en una camioneta Chevrolet blanca, apoyados por otros cuatro sujetos ocupantes de un Peugeot negro, atacaron sorpresivamente el destacamento numero 47 del cuerpo de camineros, ubicado en ruta Panamericana y avenida Marquez, en Boulogne.

Agrega que el ataque se concretó con ráfagass de ametralladora, lo que motivó que de inmediato el personal de la guardia de prevención repeliera la agresión intercambiándose disparos con los irregulares, que poco despues se dieron a la fuga por avenida Marquez en direccion a la Capital Federal.

Como consecuencia del atentado resultó herido de gravedad el sargento Roque Ramon Zapata, quien no obstante ser transladado a un centro asistencial dejó de existir poco despues, expresa.

El sargento Zapata había ingresado a la institución policial precisamente con destino al cuerpo de camineros, el 12 de julio de 1960, ascendiendo a su actual jerarquía el 1º de enero de 1974. Había nacido en Entre Ríos el 24 de marzo de 1930, era casado y padre de un hijo de 7 años de edad.

OFRECIMIENTO DE ACCIONES

La S. A. Vdos. y Bgas. JOSE ORFILA Ltda. comunica a los Señores Accionistas que, de acuerdo a lo resuelto por el Directorio según Acta Nº 603 del 23 de Abril de 1976 y de conformidad con las normas estatutarias y legales vigentes, se ofrece en suscripción acciones ordinarias liberadas al portador, clase "B" de un voto por acción, valor nominal de $ 1,00 cada una, por la suma total de $ 4.600.000,00 de la serie Nº 18?. La suscripción se iniciará inmediatamente determinada la presente publicación, pudiendo los actuales tenedores de acciones ejercer el derecho de preferencia (art. 7º de los Estatutos Sociales y 194 del Dcto. Ley 19.550/72) hasta 30 días después de la última publicación, en Garibaldi 7, piso 8º, Mendoza, de 8 a 12 horas.

EL DIRECTORIO

3|5|C|317|5|5

ESTUDIO NOTARIAL
Castellani
Reg. Nº 193 - Capital

ESCRIBANA
MABEL CASTELLANI
Comunica que ha trasladado sus oficinas a Colón 430, 6º D. Telef. 243221.

5|5|F|65758|5|5

Sociedad Anónima Escorihuela necesita

para su Bodega en Godoy Cruz, 1 Sub capataz general y 1 Jefe de Producción. Dirigirse por carta manuscrita proporcionando amplios detalles en cuanto a capacidad y experiencia anterior a: BELGRANO 1188 - GODOY CRUZ - (MZA.)

5|5|C|602|6|5

400 VIVIENDAS INDIVIDUALES 3 y 4 Dormitorios
con todos los Servicios
EN TERRENOS PROPIOS
EN LA ZONA MAS ALTA DE MENDOZA
AL ALCANCE DE SUS POSIBILIDADES

Con medios de transportes permanentes... y pegadito al "Barrio JARDIN MUNICIPAL"... sobre calles Boulogne sur Mer y Alte. Brown, LAS HERAS

COOPERATIVA DE VIVIENDA y CONSUMO
12 DE JUNIO Ltda.
ESPEJO 747 Mendoza

INSCRIBASE HOY MISMO
CUOTAS ESTABLECIDAS CON AMPLIO SENTIDO SOCIAL QUE POSIBILITARAN SU COMODA INSCRIPCION

ULTIMOS CUPOS DISPONIBLES

Inscripción e Informes. ESPEJO 747 - Mza.

Proyecto y Construcción:
NC NAZAR y CIA. SRL
PASO DE LOS ANDES 1788-TEL. 215945 - 253545

EDICTOS JUDICIALES

EDICTO. — A herederos de Rafael Angel Lucena Racero, cítase a la Caja de Jubilaciones y Pensiones de Escribanos a reclamar derecho pensionario, bajo apercibimiento de Ley. - (Fdo.): Carlos Moreno - Gerente.
30|4|C|322|5|5

EDICTO. — Caja de Seguro Mutual, Ley 1.828, cita cinco (5) días beneficiarios Rufino Buenanueva para reclamos derechos seguro mutual. - Carlos R. Nanclares, Director gerente.
2|5|F|65174|6|5

EDICTO. — Caja de Seguro Mutual Ley 1828, cita cinco (5) días beneficiarios María Eusebia Pizarro Garro para reclamos derechos seguro mutual. - Carlos R. Nanclares, Director Gerente.
4|5|C|214|8|5

EDICTO. — El día 23-4-76 los señores Jorge y Alberto Jackinbson venden al señor Esleman Sárate Reyes, el negocio de venta comestibles "Fiambrelandia", sito Avenida España 1055, Mza. Los reclamos ce Ley mismo domicilio.
4|5|C|428|8|5

EDICTO. — Juez Séptimo Civil, cita y emplaza a los herederos y acreedores de Pío Pradella, comparendo del treinta y uno de mayo próximo, a las doce horas. - José M. Hidalgo, secretario.
5|5|C|560|17|5|A

EDICTO. — Juez Noveno Civil cita, emplaza herederos, acreedores de Francisco Anfuso Campanella, comparendo diecisiete mayo próximo nueve treinta. Expte. 103.486. - Juan Gutiérrez Cassabe, secretario.
5|5|C|500|17|5|A

EDICTO. — Juez Sexto Juzgado Civil. Secret. Nº 6, cita herederos y acreedores de María Dolores Rodríguez de Pina, comparendo veintiséis de mayo próximo, a las once horas. Expte. Nº 84.517. Alberto J. Sacchi Yori, Secretario.
14|4|C|602|12|5|A

EDICTO. — Juez Décimo Juzgado Civil cita herederos y acreedores de Rafael Guerrero comparendo veintiocho de mayo próximo nueve horas. Expte 11.175. Juan Carlos Calderón, secretario.
23|4|C|5|5|313|A.

EDICTO. — Juez Séptimo Civil cita, emplaza herederos, acreedores Faustino Fabris, comparendo veinte mayo próximo, doce horas. Autos 39.032. - José M. Hidalgo, secretario.
24|4|C|703|7|5|A

EDICTO. — Segundo Juzgado Civil, Tercera Circunscripción, cita herederos y acreedores de Guillermo González, comparendo junio dos, once horas. - Escr. Act. Pedro José Messina, secretario.
23|4|F|63950|7|5|A

EDICTO. — Sexto Jdo. Civil - Secret. 6, cita herederos y acreedores de: Valentina Victoria Ripoll, comparendo tres junio próximo a once horas. Expte. Nº 32.415/84.593. - Alberto J. Sacchi Yori, secretario.
27|4|C|517|7|5|A

EDICTO. — Juez Sexto Jdo. Civil. Secret. 6, cita herederos y acreedores de: Carmelo Salonia, comparendo dos de Junio proximo a las once y treinta horas. Expte. 84.355. Mendoza, 8 de abril de 1976. Alberto J. Sacchi Yori. Secretario.
24|9|C|760|11|5|A

EDICTO. — Juez Segundo Juzgado Civil San Rafael, cita herederos y acreedores Luis Garrido Tercero audiencia diecisiete mayo próximo ocho horas. Autos Nº 17.386. Elda I. Savoy. Secretaria.
29|4|F|64301|11|5|A

EDICTO. — Juez Segundo Juzgado Civil San Rafael, cita herederos y acreedores Patricio Cano y Angela Acheto Masea audiencia diecinueve mayo proximo, ocho horas. Autos Nº 17.290. Elda I. Savoy. Secretaria.
29|4|F|64506|11|5|A

EDICTO. — Juez Segundo Juzgado Civil cita herederos y acreedores de Clara Violeta Ariosa de Morán, comparendo treinta y uno de mayo próximo, doce horas. Autos 103.977. Mza. 27/4/76. Eduardo O. Giménez B. Secretario.
3|5|C|455|13|5|A

EDICTO. — Segundo Juzgado Civil, cita herederos y acreedores Florentino Ortego, audiencia diecíocho de mayo próximo a las ocho. Elda Inés Savoy. Secretaria. Autos Nº 16.832. San Rafael, 21 de abril de 1976.
3|5|F|65306|13|5|A

EDICTO. — Juez Segundo Juzgado Civil San Rafael cita herederos acreedores de Humberto Debandi, audiencia veinticuatro mayo próximo nueve horas. Marcos L. Vega, Secretario.
3|5|F|65301|13|5|A

EDICTO. — Juez 16º Civil —autos 37.598— cita y emplaza herederos y acreedores de Celmira Adaro comparendo uno de junio próximo doce horas. Francisco Rodríguez, secretario.
3|5|C|042|13|5|A

EDICTO. — Caja de Seguro Mutual Ley 1.828, cita cinco (5) días beneficiarios María Nicolasa Videla de Cometti, para reclamos derechos seguro mutual. - Carlos R. Nanclares - Director Gerente.
5|5|C|525|9|5

EDICTO. — José Agustín Salvador, martillero, orden Segundo Juzgado Civil, Tercera Circunscripción Judicial, autos 8.609 caratulados: "Zacca Marón José c/ Antonio Anglat - Ejecución cambiaria", rematará 17 mayo próximo 12 horas, estrados Juzgado: Una heladera comercial, a kerosene de cuatro puertas, sin marca ni numeración visible; Una cortadora de fiambre marca "Iris", Nº 3.596. - Sin base, Seña: 10 % y comisión martillero, acto remate, saldo aprobada subasta. Informes: Secretaría Juzgado. - Martillero: Balcarce 200 - San Martín. - José Agustín Salvador, Martillero Público. Mat. 245.
5|5|F|65737|10|5|A.

EDICTO. — Juez Civil de Rivadavia cita herederos y acreedores de Julio Deliberto comparendo tres de junio próximo diez horas. Autos 789. - Francisco D. Simón - Secretario.
5|5|F|65723|18|5|A.

EDICTO. — Juez 16º Civil, cita a Juana Velázquez de Gutiérrez ignorado domicilio Pastor Velázquez le inicia proceso por ausencia con presunción de fallecimiento, Autos 39.508. - Secretaría: Francisco Rodríguez.
5|5|C|287|5|5

EDICTO. — Juez Décimo Juzgado Civil cita herederos y acreedores de Hipólito Horacio Espilocin, comparendo dos de junio próximo nueve horas. Expediente: 11179. - Juan Carlos Calderón. Secretario.
5|5|C|280|17|5|A.

EDICTO. — Juez 14º Civil, en autos Nº 87.806: "Gómez Arturo Caridad por Título Supletorio", notifica a posibles interesados, demanda título supletorio inmueble sito en Distrito Rodeo de la Cruz, Km. 11, Guaymallén, 600 mts.2 superficie, limitando, Sud: S.A. Cayetano Piccione; Norte: Calle Ortega, (hoy Cadetes Chilenos); Este: J. Fernández o lotes 106, 107 y parte 108; Oeste: Segundo Sedane; inscripto Registro Propiedad fs. 142, Tº 58, Guaymallén y Dirección Rentas número 3.926, Guaymallén. - Felipe A. de la Rosa C. - Secretario.
5|5|C|283|14|6|A.

EDICTO. — Juez Décimo Segundo Civil, cita herederos y acreedores, autos 71.011: "Beni Julio, Suc.", comparendo dicinueve mayo próximo, once horas. - Carlos M. Baronian, Secretario.
5|5|C|355|17|5|A.

EDICTO. — Juez 16º Civil, autos 36.662: "Trentalance Enriqueta c/ Abraham Judelewski - D. y P." notifica Abraham y Sergio Isaac Judelewski, ignorado domicilio traslado demanda por veinte días con citación y emplazamiento para comparecer y responder. - Francisco Rodríguez, Secretario.
5|5|C|410|10|5|A.

EDICTO JUDICIAL. — Juez Sexto Juzgado Civil, Secr. Nº 6, hace saber al Sr. Fernando Burgoa, co-demandado en autos número 83.243: "Cantali de Biasotto Angel I. c/ Aníbal y Fernando Burgoa por Ordin.", la providencia de autos que dice: "///doza, febrero 19 de 1976.- ....Al punto segundo: "Atento a lo solicitado y constancias de las publicaciones efectuadas, declárase rebelde al co-demandado Fernando Burgoa, a los términos de los Arts. 74 y 75 del C.P.C. - Hágasele saber que las futuras providencias se le efectuarán conforme lo dispuesto por el Art. 66 del C.P.C. Notifíquesele por medio de edictos a publicarse por una sola vez en el Boletín Oficial y diario LOS ANDES. Notifíquese. (Firmado): Dr. Luis C. Salassa - Juez". - 24 de febrero de 1976 - Rodolfo M. Puebla, Secretario.
5|5|C|273|5|5

EDICTO. — Juez Cuarto Civil, cita herederos y acreedores de: Petrona Rodríguez de Luna, comparendo diez de junio próximo a las doce horas. - Expte Nº 70.821. Susana M. Durán - Secretaria.
5|5|C|210|17|5|A.

EDICTO. — Juez Décimo Primero Juzgado Civil, Expte. 109.617, "Pajares Josefa p/Presunción fallecimiento", cita a comparecer a juicio a Josefa Pajares, presunta ausente. - Juan Carlos Puebla - Secretario.
2|5|C|212|5|5

EDICTO. — Juez Civil Primero Juzgado, Secretaría 2, cita herederos y acreedores "Pérez Pantaleón Julio por Sucesión", autos Nº 72.550 - A, comparendo veinticho de mayo próximo a las doce horas. - José Yagüe - Secretario.
5|5|F|65751|17|5|A

EDICTO DE REMATE. — Martillero Eduardo Emilio Funes comunica orden Juez Primer Juzgado Paz San Rafael, Secretaría Pessano, autos Nº 67.123, caratulados: "Llorente Pedro J. c/ Rubén Livio Lucesoli - Tipica", rematará día 19 mayo 1976, once horas sin base al mejor postor. Una motocicleta Sambretta modelo 1957, motor Nº 317.481, chapas Nº 8 - 241, en funcionamiento. Comprador depositará acto remate 20 % concepto comisión y seña; saldo aprobada la subasta. Informes: Secretaría autorizante y domicilio martillero: San Luis Nº 179 - San Rafael. - Francisco G. Pessano - Secretario.
5|5|F|65734|5

Profesionales

Médica. — Ha egresado de la Facultad de Ciencias Médicas de la Universidad Nacional de Cuyo, con el título de médica, la señora Liliana Cammi Rubey de Villegas. Cursó sus estudios primarios en la escuela provincial "Daniel Videla Correas" y los secundarios en la Escuela Normal Mixta "Tomás Godoy Cruz". Durante su carrera universitaria se desempeñó en la guardia del Hospital Central como practicante agregada y en la guardia de pediatría del Hospital "Emilio Civit". Al finalizar sus estudios realizó un viaje de perfeccionamiento por Europa, especializándose actualmente en pediatría en un hospital de nuestra ciudad.

Liliana C. R. de Villegas

Ingeniera en Petróleos. — Ha egresado de la Facultad de Ingeniería de Petróleos de la Universidad Nacional de Cuyo, con el título de ingeniera en petróleos, orientación industrialización, la señorita Emilia María Bocanegra.

Emilia M. Bocanegra

Nacida en la provincia de Córdoba, cursó sus estudios primarios en la Escuela Inmaculada Concepción" y los secundarios en la Escuela Normal "Tomás Godoy Cruz", de Mendoza. El ciclo básico de ingeniería lo realizó en la Universidad Privada "Juan A. Maza", ingresando posteriormente a la Facultad de Ingeniería de Petróleos.

En el transcurso de su carrera universitaria obtuvo la beca con estímulo de 1971 de la UNC.; en 1972 se adjudicó la beca con prestación de servicios de YPF. y en 1973, la beca con prestación de servicios de Gas del Estado.

En 1974 y 1975 se desempeñó como auxiliar docente en las cátedras de "Geometría Analítica y Descriptiva" y "Topografía y Nociones de Geodesia" y desde el corriente año, práctica rentada en Argentina Cities Service.

Mañana inician el pago a los pensionados

La Dirección de Asistencia a la Ancianidad e Invalidez informó, por conducto de la Dirección de Difusión, que a partir de mañana se pagará la cuota pensionaria correspondiente a abril pasado con el incremento otorgado oportunamente, más la cuota retroactiva del mes de marzo pasado, lo que hace ascender ese monto a $ 2.500.

El calendario de pagos es el siguiente: El jueves, en Capital, se abonará a los beneficiarios en Comisaría 1ª de 9.30 a 9.45; Comisaría 2ª de 9.45 a 10; Comisaría 3ª de 10 a 10.15 y Casa del Pensionado, Boulogne Sur Mer 361, de 10.15 a 10.45.

Se continuará el viernes, también en Capital: Compañía de María de 9.30 a 10; Comisaría 5ª de 10 a 10.15; Comisaría 6ª de 10.15 a 10,30; Cooperativa Integral San Martín, de 10.30 a 11 y Cuerpo de Caballería, seccional 33 de 11 a 11.15.

En las agencias departamentales se abonará el jueves y viernes, para proseguir los días 10, 11 y 12.

El jueves y viernes se pagará en General Alvear, Godoy Cruz, (comisaría 7ª); Guaymallén (comisaría 9ª); Junín, Las Heras, La Paz, Luján, Maipú, Malargue, Rivadavia, San Carlos, San Martín, San Rafael, Santa Rosa, Tunuyán, Tupungato y Lavalle (agencias). En este departamento se pagará también el viernes en los distritos Tres de Mayo y Jocolí.

El lunes próximo se continuará en Godoy Cruz, comisaría 27ª de Villa Hipódromo; Gualmallén (comisaría 25ª de aSn José) y en Lavalle (Costo de Araujo y Gustavo André).

El martes se abonará en el destacamento de Coronel Dorrego, Guaymallén, y el miércoles en los destacamentos de La Primavera y Coralitos, los dos de Guaymallén.

Autoridades de una mutual de jubilados

El interventor en la Unión Mutual de Jubilados y Pensionados de la Provincia de Mendoza, comisario general (RE) Guillermo Giraldes, hizo saber que hoy pondrá en funciones a las nuevas autoridades, que resultaron elegidas en los comicios del 7 de marzo, y las complementarias del 25 de abril.

Las nuevas autoridades son: Antonio Murcia, presidente; Juan Ramón Luna, vicepresidente; Antonio Ramicoli, secretario; José Benelbaz, prosecretario; Oscar Serapio, tesorero; Atilio Landa, protesorero; Edmundo Tomei, Angel Cecconato, Julio Nenciolini, Francisco Luis Reta y Marcos V. Cuello, vocales titulares; Pantaleón Fernández y H. Horacio Latino Serpa, vocales suplentes; Armando R. Sayavedra, Simón Escalante y Melitón Frías, revisores de cuentas titulares; y Gilberto Alvarez Silva y Eduardo Zeballos, revisores de cuentas suplentes.

Celebración por el Día de la Minería

El Centro de Minería de Mendoza, con motivo del Día Nacional de la Minería, ha resuelto realizar un único acto el viernes en la sede del museo Profesor Manuel Tellechea, situado en Hipólito Yrigoyen 151.

En la oportunidad se depositará una ofrenda floral ante el busto del profesor Manuel Tellechea, y pronunciará palabras alusivas el presidente de la entidad, señor José Caccavari. Posteriormente, el padre Eduardo Villacorta oficiará una misa de campaña en memoria de los socios fallecidos.

"El 120"

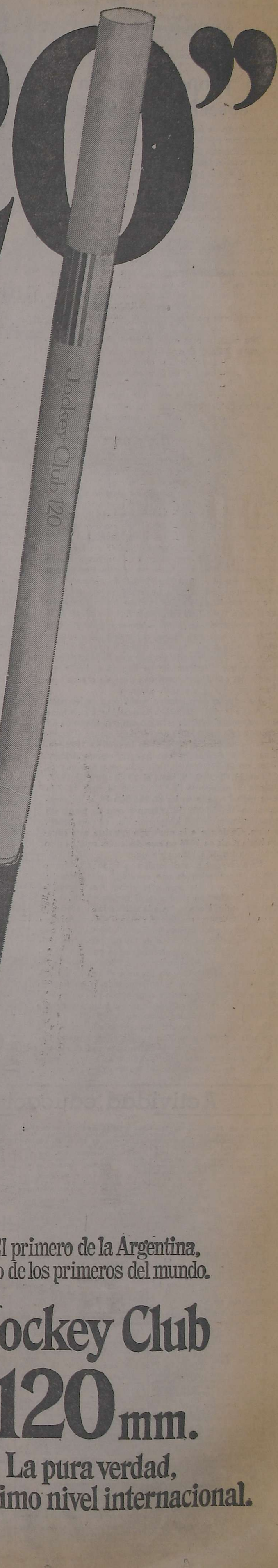

Más largos.
Más finos.
Más que un nuevo cigarrillo.

Jockey 120
es la máxima
manera de fumar.

El primero de la Argentina,
uno de los primeros del mundo.

Jockey Club
120 mm.
La pura verdad,
al máximo nivel internacional.

LOS ANDES

Fundado el 20 de Octubre de 1882 por el Dr. Adolfo Calle

Directoras:
Carmen Usandivaras de Calle
Elcira Videla de Schiappa de Azevedo

MENDOZA, MIERCOLES 5 DE MAYO DE 1976

A propósito de la cosecha de 1976

Prácticamente ha finalizado la cosecha 1976 con resultados que pueden considerarse normales porque el proceso vitivinícola se ha desarrollado dentro de características y condiciones previstas, pero que, observando desde un punto de vista más analítico en función de futuro, no deja de plantear serios interrogantes. De acuerdo a la información oficial sobre cosecha y elaboración, hasta el 25 de abril, es decir cuando ya se clausuraban los plazos finales establecidos para la terminación de la vendimia, el total de uva cosechada alcanzaba para todo el país 34.400.913 qq., de los cuales se destinaron a consumo en fresco 270.491 qq. y a pasas 100.966 qq. El resto o sea 34.029.456 qq. fueron elaborados. Comparada con la cosecha 1975, que fue de 29.465.656 qq., en 1976 se ha obtenido un incremento de 4 millones aproximadamente de qq. En el caso de Mendoza, que en 1975 alcanzó un volumen de 19.688.378 qq. también se observa en líneas generales el mismo porcentaje de aumento.

Este fenómeno es explicable no obstante los factores adversos que determinaran en diversas zonas de la provincia una producción disminuida por el menor peso de los racimos, si se tiene en cuenta que en esta temporada han entrado en producción las 40.000 hectáreas implantadas en la provincia entre 1970 y 1973 al amparo de desgravaciones impositivas, especialmente en la zona Este. Habrá que convenir entonces en que cuantitativamente nos encontramos con una tendencia de incrementación progresiva, con un alto porcentaje de uvas de escaso valor enológico pero de utilidad para otros fines previstos en un plan de diversificación que no se ha cumplido. En ese aspecto cabe señalar que esa certidumbre aparece corroborada por el hecho de que, si hasta el año pasado se destinó el 97 por ciento de la producción de uvas del país a vinificación, este año ese porcentaje se ha incrementado hasta llegar prácticamente al 99 por ciento. El caso de Mendoza es muy expresivo. Sobre un total de 23.663.861 qq., el consumo en fresco solo alcanza a 13.047 qq. Obvio resulta señalar que, de mantenerse esta tendencia, dentro de un par de años a lo sumo nos encontraremos nuevamente frente a un nuevo déficit de capacidad de vasija vinaria que obligaría a destruir riqueza. Hay que salir pues del círculo vicioso porque las exportaciones por si solas, dentro del esquema actual, no ofrecerán la solución anhelada. La situación que se plantea no deja lugar a dudas de que, de no mediar una política transformadora de fondo, se están creando, pese al prorrateo, que es solo una medida reguladora y al aumento de consumo, que prácticamente ha llegado al límite admisible, las condiciones para una crisis de graves consecuencias para la economía regional.

De acuerdo a un informe analítico sobre las perspectivas de la vitivinicultura dado a conocer a principios de marzo por el INV. en relación con un pronóstico de producción de 34.050.000 qq., es decir menor al alcanzado en la realidad, al término de la cosecha 1976, se estima la oferta de todos los vinos, incluyendo viejos y nuevos, en 38.880.000 Hl. Deducido un consumo probable de 21.125.000 Hl. hasta el 30 de abril de 1977, quedaría un excedente de 17.755.000 Hl. Para 1977 la oferta global estaría en los 40.255.000 Hl. y los excedentes en 18.755.000 Hl., siempre que se mantenga un rendimiento de 130 kilogramos de uva para un Hl. de vino. Conforme a la evolución prevista esta situación haría crisis en 1976 en que daría una cosecha pico superior a los 37 millones de qq.

Para corregir esta distorsión se impone en forma urgente la aplicación de una estrategia que ataque el desorden y las fallas en por lo menos tres frentes: a nivel de producción mediante el ordenamiento de la estructura vitícola con vistas a la tipificación y adecuado dimensionamiento, resolviendo si se permitirán nuevas implantaciones, qué se hará con la injertación y qué destino tendrá la producción de las distintas zonas vitícolas; promoviendo la investigación, la creación de infraestructura y la incorporación tecnológica para la diversificación industrial y de los usos de la uva; organizando la tipificación y el almacenamiento en función de una política exportadora con sentido de continuidad y calidad sostenida y racionalizando el sector de manera de alcanzar rentabilidad adecuada, precios internacionales y explotaciones eficientes. Todo ello coordinado con una coherente política crediticia, impositiva, tarifaria y promocional, coincidentemente con el ejercicio de un severo control. Ello importará salir de los enunciados y de la improvisación. No hay otro camino.

Acto en el que asume el nuevo funcionario municipal.

Asumió ayer sus funciones el intendente de la Capital

El ministro de Gobierno de la Provincia, comodoro Teófilo Ramírez Dolan, puso en funciones en la mañana de ayer al intendente de la Capital coronel (RE) Héctor Guillermo Molina.

La ceremonia, que se concretó en el Salón Amarillo del Palacio Municipal, congregó a jefes militares y funcionarios de distintas áreas del Estado. Entre los asistentes se hallaban el coronel Tamer Yapur, segundo comandante y jefe del Estado Mayor de la VIII Brigada de Inafntería de Montaña Cuyo, el comandante de la IV Brigada Aérea con asiento en El Plumerillo, brigadier José Carlos González Castro, el ex comisionado, teniente coronel Benjamín Nazar y los secretarios de Hacienda y Administración y de Obras y Servicios Públicos de la Capital, teniente coronel (RE) Mario Gomensoro y arquitecto Mario Day Arenas.

El ministro de Gobierno abrió el acto con la lectura de un mensaje fundamentando la posición del gobierno que representa. El funcionario expresó:

"La actitud consciente y responsable asumida por las Fuerzas Armadas en salvaguarda de los más altos intereses de la Nación encuentra al país, a poco más de 40 días, en plena etapa de reorganización nacional; nos muestra a una Argentina que comienza a revertir un proceso desmoralizante y recuperando elementos básicos para la imagen de la Nación.

"Hemos transitado, todos, un primer mes de labor intenso y fructífero, corto tramo que por sus resultados concretos nos insufla voluntad y valor para acrecentar los esfuerzos en busca de los altos objetivos de los que jamás debió apartarse la conducción del Estado.

"Este primer trecho del camino elegido, que no es otro que el del orden, la justicia y la moralidad, en función del trabajo creador, ha estado dirigido fundamentalmente a restablecer la vigencia de una autoridad revitalizada en todos los niveles, atendiendo básicamente al ordenamiento del Estado; fundando su acción en la estabilidad y permanencia de las normas jurídicas; asegurando el imperio de la ley y sometiendo a ella a gobernantes y gobernados.

"Es, precisamente, en esta especial etapa del proceso, en que me toca como ministro de Gobierno de la provincia de Mendoza, poner en funciones al intendente municipal de la Capital con la satisfacción que implica hacerlo en la persona de un hombre lúcido y honesto; un ciudadano que suma su colaboración a la tarea común de reorganización; un funcionario que, a no dudarlo, dará continuidad a la obra emprendida con éxito por otro hombre de armas, el teniente coronel Benjamín Nazar que deja su provincia para cumplir un destino fijado por la superioridad en la valerosa tierra tucumana, precisamente donde pueblo y Fuerzas Armadas han escrito una página gloriosa en el exterminio de la delincuencia subversiva.

"Al dejar en funciones al coronel (RE) Héctor Guillermo Molina al frente de la Municipalidad de la Capital deseo enfatizar, con pocas palabras, la singular importancia que el gobierno asigna a la tarea comunal como vínculo primero y directo de pueblo y gobierno y, además, como ejercicio pleno de federalismo; federalismo que desde el más alto nivel nacional se ha previsto llevar a una realidad tangible, sin limitarlo a simples declaraciones.

"Descontando desde ya la eficacia de la labor encomendada, invito a toda la ciudadanía a continuar prestando su colaboración y que se sepa encontrar en el organismo comunal, en todos los niveles, el nexo indisoluble que permitirá plasmar en beneficio común la ardua labor emprendida".

Comprometer los mejores esfuerzos

Seguidamente, el intendente, en breve alocución, agradeció la distinción de la designación y comprometió sus mejores esfuerzos para alcanzar los objetivos propuestos por el gobierno de la Provincia, en los siguientes términos:

"Las palabras huelgan en circunstancias como éstas. Por ello sólo expresaré estos breves conceptos como militar y ciudadano, cuyo íntimo y sincero deseo es materializar en esta gestión la honrada vocación de servicio que ha sido siempre norma rectora entre los hombres de armas. En primer término mi profundo agradecimiento al señor gobernador, por la distinción con que me ha honrado y que compromete desde ya mis mejores esfuerzos. Al personal que integra la Comuna y a quien tendré oportunidad de conocer en el transcurso de esta tarea, mi convicción absoluta que su accionar será un verdadero servicio a la comunidad y a los habitantes de esta Capital de Mendoza, que tengo la certeza de contar con su crítica constructiva y la colaboración necesaria, para el logro de un común objetivo. Legar a las generaciones venideras la honestidad y el futuro promisorio que ellas merecen".

El cónsul de España se reincorporó

Procedente de España, regresó a nuestra provincia el cónsul de España, doctor Ricardo Peidro Conde, quien se reincorporó a sus funciones. Consecuentemente ha cesado el interinato que venía ejerciendo el canciller de dicho organismo, señor Juan Marín González.

Movimiento del Mercado de Vinos

Ayer se inscribieron en el registro de operaciones de la Bolsa de Comercio, 29 contratos de vinos.

El volumen comercializado fue de 34.025 hectolitros por un monto que superó los 48 millones de pesos y se lograron los siguientes promedios para vinos de cuota y saldo de prorrateo: tintos $ 1.455,14 por hectolitro; criollos y claretes $ 1.258,39 y blancos $ 1.591,32.

Normas para el personal de Bienestar Social

El ministro de Bienestar Social, a través de la Dirección de Difusión, informó que ha dirigido un comunicado a todas las reparticiones, organismos y dependencias centralizadas y descentralizadas que constituyen el ministerio de Bienestar Social de la provincia, tanto en la Capital como en el resto del territorio que, por ninguna causa puede ser incorporado o reincorporado ningún personal nuevo o anteriormente perteneciente a este Departamento de Estado, ni aún bajo el concepto, por ejemplo, de médico residente o como alumno becado por otras instituciones o gobiernos, sin antes habérseles otorgado el correspondiente visto bueno del ministerio de Bienestar Social.

Hace hincapié la exhortación que todo personal que circunstancialmente se encuentre comprendido en lo expresado, deberá ser informado por las distintas autoridades para conocimiento y ulterior decisión del ministerio.

Afirma que, todo error, omisión o negligencia en el cumplimiento e interpretación de esta orden, pondrá automáticamente en situación de ser considerada a los efectos a aquellas autoridades que incurran en ello, razón por la cual se recomienda la mayor atención a lo expresado.

Asimismo se recuerda que, por ninguna causa, debe existir aún, en el extenso ámbito que abarca el ministerio de Bienestar Social, personal alguno que esté trabajando sin nombramiento o contrato.

Si estos hechos subsistieran, deberá ser informado de inmediato al interesado para que no concurra al trabajo, en primer término, y luego informar al ministerio a fin de posibilitar el reconocimiento de servicios prestados como única remuneración de ser ello posible.

Exportación de productos vitivinícolas argentinos

El INV. informó sobre la exportación de vinos de todos los tipos en el periodo enero - marzo de 1976. Los envíos totalizaron 1.840.907 litros por un valor de 434.349 dólares FOB.

De acuerdo al informe se exprotaron 1.170 litros de champagne y espumantes por un valor FOB de 2.080 dólares. En cuanto a los despachos de mostos concentrados alcanzaron a 1.155.422 kilos y representaron un valor FOB de 519.632 dólares.

El valor total de los productos exportados en el trimestre enero - marzo 1976, incluyendo la enocianina y el aroma de uva, fue de 959.375,87 dólares.

Los envíos de vinos de mesa registrados en ese trimestre fueron de 1.633.680 litros por un valor FOB total de 271.783,25 dólares. El 98,4 por ciento del volumn correspondió a los vinos enviados a granel y el 1,6 por ciento a los embotellados.

Checoeslovaquia aparece en periodo de referencia como el principal comprador y adquirió el 38,57 por ciento del total exportado a granel; Japón participó con el 29,42 por ciento; Suiza con el 26,41 por ciento y Suecia con el 5,60 por ciento. Estados Unidos adquirió el 100 por ciento de los vinos de mesa embotellados.

Por lo que respecta a la exportación de vinos finos, reserva y especiales ,enviados a granel y embotellados ,las operaciones alcanzaron un valor de 162.565,95 dólares. El 79,2 por ciento del volumen referido fue enviado embotellado y el 20,8 por ciento correspondió a los vinos exportados a granel.

Venezuela aparece como el principal importador de los vinos finos embotellados. Sobre el total de 164.227 litros exportados, ese país adquirió el 30,76 por ciento; EE. UU. participó con el 29,56 por ciento y en tercer lugar figura Brasil con el 12,74 por ciento de participación en las compras de vinos finos argentinos.

El envío al exterior de vinos finos y reservas a granel fue de 43.000 litros por un valor de 9.653,50 dólares. El 50 por ciento del volumen mencionado lo adquirió Japón y el 50 por ciento se envío a Canadá.

Finalmente, en lo que respecta al mosto concentrado, figura Venezuela como el principal importador. Del total de 1.155.422 kilogramos, ese país participó con el 75,06 por ciento. Jamaica adquirió el 13 por ciento del total. Este país figura como de reciente incorporación en el mercado exterior para los mostos concentrados argentinos.

Amplían plazo para concursos de obstetricia

El Ministerio de Bienestar Social informó que por resolución Nº 611/76 de la Subsecretaría de Salud Pública, se amplió hasta el lunes próximo, a las 12, el plazo de inscripción y entrega de la documentación reglamentaria para concursar los grados IV y V interinos de la carreda de obstetricia.

Los comisionados municipales escuchan la palabra del titular de Hacienda, comodoro Pedro Patricio Ferrero.

El ministro de Hacienda reunióse con comisionados

El titular de la cartera de Hacienda, comodoro Pedro Patricio Ferrero, mantuvo hoy, a partir de las 9, una reunión con los comisionados municipales para tratar la política presupuestaria.

El conclave se realizó en la Sala de Situación de la Gobernación y contó con la presencia, además, del director de Finanzas, contador Carlos Astargo.

El ministro impartió a los comisionados instrucciones sobre la política presupuestaria a seguir para el presente ejercicio y que está en un todo acorde con la impartida por el gobierno nacional. Esto significa seguir un criterio de rigurosa contención de gastos que estará dada, en parte, por la disminución paulatina de personal y la abstención de creación de cargos.

En términos generales, los créditos de otras partidas sólo podrán incrementarse en un 120 por ciento. A ello debe agregarse otro de los temas tratados y que es la implantación de un régimen de indexación o actualización de las deudas de contribuyentes, cuyo sistema es similar al dictado por la Nación.

Inspeccionó un hospital el titular de Salud Pública

La subsecretaría de Salud Pública informó a través de la Dirección de Difusión, que el titular de aquel organismo, teniente coronel médico Lucio E. Arienti efectuó el domingo pasado una visita al hospital de Eugenio Bustos, departamento San Carlos.

Después de recorrer sus instalaciones y escuchar algunas necesidades expuestas por los funcionarios del mismo, ponderó el estado y funcionamiento del nosocomio.

Luego asistió a una misa en la capilla Don Bosco y, posteriormente, concurrió a un acto en cuyo transcurso se procedió a la colocación de una placa conmemorativa de los 25 años de labor del doctor Victoriano Tagarelli a cargo de la dirección del hospital.

Ese mismo día mantuvo una reunión con la Comisión del Círculo de Podologos, ultimando detalles para la entrega de diplomas a aquellos que han cumplido con las exigencias para el ejercicio de la profesión.

Otras actividades. — El subsecretario recibió en audiencia especial al delegado del interventor en el Instituto Nacional de Salud Mental, acompañado del director del Hospital El Sauce, doctor Ernesto Padín, planteándosele problemas de su área.

Luego recibió a la comisión directiva de la Asociación de Agentes de Propaganda Médica de Mendoza, quienes le plantearon sus inquietudes respecto a la reglamentación del ejercicio de la actividad de propaganda médica, habiéndosele dado intervención a la asesoría legal del ministerio.

Mercado de Valores

Al cierre de la jornada de ayer el Mercado de Valores de Mendoza registró las siguientes cotizaciones:

V.N.A. 1ra. serie $ 2.315,00;
V.N.A. 2da. serie $ 1.387,80;
V.N.A. 3ra. serie $ 441,40 y
V.N.A. 4ta. serie $ 281,70.

Monto operado: $ 26.297.138,-

Movimiento de personal en Bienestar Social

Por conducto de la Dirección de Difusión, informo el Ministerio de Bienestar Social, que en su ambito de acción, se ha producido un movimiento de personal del orden de los 340 empleados.

En las primeras 6 semanas de gestión del titular de la cartera, vicecomodoro Eduardo Massa, se ha verificado una activizacion de 110 jubilaciones que se encontraban pendientes desde 1975, como asimismo la aceptacion de cien renuncias voluntariamente presentadas y la anulacion de cien contratos de personal.

Por ultimo, dice que las bajas producidas en función de la aplicación de las leyes Nº 93 de seguridad y Nº 177 de prescindibilidad, por diversas razones de servicio, actualmente alcanza a 30 personas.

ESTUDIO JURIDICO
SALVADOR BARBERA GUZZO
Asuntos Laborales
G. FERNANDEZ CERETTI - LEOPOLDO BARBERA
Civiles, Penales y Administrativos
De 17 a 20 hs. - 9 de Julio 1872 - Teléfono 255256 - Mendoza
5|5|C|563|5|5

Actividad educacional

Reunión en Maipú. — El inspecto técnico de Maipú, sección B, región centro, citó al personal directivo de esa jurisdicción para mañana a las 10, en la escuela Nº 151, "Justo José de Urquiza".

Cargos de preceptores. — La mesa calificadora de méritos comunicó que mañana a las 10 ofrecerá dos cargos a docentes inscriptos o no inscriptos en ese organismo, para desempeñar tareas de preceptor en la escuela hogar Nº 333 "José A. Díaz", de Lavalle.

Educación musical sección B. — Los docentes de educación musical de Las Heras y Godoy Cruz se reunirán hoy a las 9.30, en la escuela "Guillermo Rawson", con la inspectora de la especialidad.

Directores de Rivadavia. — La inspección técnica escolar de la sección D, Rivadavia, citó a los directores de esa jurisdicción para que concurran hoy, de 14 a 18, a la escuela "Bernardino Rivadavia".

Remplazos en enseñanza media

En la escuela BT. Nº 16, de Auxiliares de Farmacia y Laboratorio, se ofrecerán mañana a las 20.30, un cargo de preceptor turno noche; a las 21.15, cuatro horas de Zoología, de 2º año; a las 22, cuatro horas de Dibujo, de 1º y 3º años, y a las 22.30, cinco horas de Matemáticas de 1º año.

—En la Escuela Superior de Bellas Artes se ofrecerán el viernes a las 20, cuatro horas de Psicología general de 6º año; y cuatro horas de Pedagogía general de 6º año. El lunes a las 20 se ofrecerán cuatro horas de Castellano, de 1º año.

—Escuela BT. Nº 4, de La Paz, mañana a las 8, se ofrecerán cuatro horas de Fruticultura Especializada, de 5º año, entre inscriptos y no inscriptos.

—Escuela de Comercio Nº 6, La Paz, el viernes a las 16, se ofrecerán cuatro horas de Castellano y tres de Inglés, y a las 17, seis horas de Matemáticas y una de Cultura Musical, todas de 2º año.

—Escuela Técnico Industrial "Emilio Civit" de Maipú, se ofrecerán mañana a las 8, tres horas de inglés y dos de Educación Física de 3º año.

—Escuela BT-Nº 16, de Uspallata, se ofrecerán el viernes a las 13.30, tres horas de Literatura, tres de Inglés, dos de Práctica de Deportes, tres de Historia Argentina, cuatro de Mineralogía, tres de Geología y dos de Construcciones Mineras, de 4º año; a las 14, cuatro horas de Matemáticas, cuatro de Química Orgánica, tres de Física II, cuatro de Petrología y Petroquímica, cinco de Contabilidad, dos de Mecanografía y tres de Derecho Usual y Práctica Forense, de 4º año.

—Escuela Nº 2-T, de Electricidad y Electrónica, ofrecerá el viernes a las 20, cuatro horas de Biología, de 1º año.

—ENET, Nº 1, de San José, hoy a las 18, ofrecerá seis horas de Matemáticas de 1º año y seis de 3º año y tres horas de Biología e Higiene, de 2º año.

Remplazos en escuelas primarias

Hoy se ofrecerán remplazos en las siguientes escuelas:

—Nº 24, "Nicolás Avellaneda", a las 10, de educación musical, con 12,46 puntos.

—Nº 55 "Roque Sáenz Peña", de Godoy Cruz, a las 9.30, de enseñanza común, con 12.33 puntos.

—Nº 56, "Tomás Godoy Cruz", de Godoy Cruz, a las 16, de educación musical, con el mayor puntaje.

—Nº 64, "Hortensia Correas de Lemos" de Godoy Cruz, a las 13, de enseñanza común, con el mayor puntaje.

—Nº 64, "Dalmacio Vélez Sársfield", de Guaymallén, de enseñanza común, a las 13, con 16 puntos.

—Nº 218, "Luis A. Contreras", de El Carrizal, a las 11, en la escuela "Juan José Pasó", de Luján, de enseñanza común.

—Nº 231, "General José de San Martín", a las 15, de educación musical, con 7,25 puntos o comienzo de lista.

—Nº 263, "Presidente Alvear", de Los Barriales, Junín, a las 9.40, de enseñanza común, con 12 puntos.

Nº 281, "Bernardino Rivadavia", de Rivadavia, a las 11, de enseñanza común, con 18,59 puntos.

—Nº 327, "Cervantes", de Jocolí Viejo, Lavalle, a las 13, de enseñanza común.

—Nº 329, "Virginia Correa" de Costa de Araujo, Lavalle, a las 13.30, dos cargos de enseñanza común.

—Nº 330, "Joaquín Costa", de Lavalle, a las 13.30, de enseñanza común.

—Nº 343 de Jocolí, Lavalle, a las 14, de enseñanza común.

—Nº 351, "Vicente López y Planes", de Tunuyán, a las 11, de enseñanza común.

—Nº 412, "Matías Zapiola", de San Carlos, a las 11, de enseñanza común.

—Nº 422, "Francisco Soriano", de Casas Viejas, San Carlos, a las 13, de enseñanza común.

—Nº 1-D- "Víctor Mercante", a las 10, de maestra de grado.

—Nº 6-D- "Helen Keller" a las 10, de maestra de grado especializada en educación de ciegos.

—Nº 9-D- "María Zapata de Catena", de Rivadavia, a las 11, de maestra especializada.

—Nº 37-N- del barrio San Martín, a las 20, de enseñanza común.

Hubo 2.859 procedimientos en comercios

La Dirección de Comercio de Mendoza realizó, desde el 24 de marzo último, 2.859 procedimientos en toda la Provincia. Se constataron 179 infracciones, hubo 109 actas de constatación, 21 clausuras, 18 intervenciones de mercaderías y 179 notificaciones.

Asimismo se encuentran en trámite de notificación y percepción del importe de las multas aplicadas, por un total de $ 294.300.

Jubilaciones

Federación Mendocina de Jubilados y Pensionados. — Comunicó a los miembros del consejo directivo que mañana, a las 16.30, se realizará una sesión ordinaria en la que se escuchará un informe de la delegación que concurrió al congreso de la Confederación General en Buenos Aires.

Pago a jubilados de comercio. — El Banco de Mendoza comunicó que desde mañana y hasta el 20 se abonará los haberes de mayo a los beneficiarios de la Caja de Comercio. Los pagos se efectuarán en la oficina de Jubilaciones, de casa matriz, de 7.30 a 11.15.

Entidades de bien público

Rotary Club Las Heras Este (en formación). — Hoy, a las 21.30, en calle Belgrano 525 Las Heras, la entidad llevará a cabo su habitual reunión cena. El boletín estará a cargo del señor Gabriel Salas Millán. Para referirse a la pasada reunión conjunta con rotarios padrinos y de Quinta Normal de Santiago de Chile, hablará el señor Lorenzo Ferrero. En la difusión rotaria, se seguirá con la lectura del reglamento. La charla de clasificación ha sido confiada al señor Carlos Oscar Camenforte, quien ha de referirse a un tema de su especialidad.

Rotary Club de Chacras de Coria. — Hoy, a las 21.30, en el motel ubicado en Darragueyra y Piedras, la entidad realizará su habitual reunión cena. En la oportunidad, el señor Mario Piotante ofrecerá el minuto rotario, en tanto que el señor Rafael Llin dará la charla de clasificación.

Rotary Club Mendoza. — En el lugar de costumbre realizarán hoy a las 21 su cena mensual los socios de esta entidad. La charla de fondo estará a cargo del doctor Hugo B. Ferreyra quien hablará sobre "El cáncer es curable". A las 19.30 sesionará la junta directiva.

Gremiales

Unión del Personal Civil de la Nación. — Integrantes de la comisión directiva de esta entidad hicieron saber que se han contratado los servicios de un centro odontológico para la atención de los afiliados y su grupo familiar directo. El contrato respectivo estipula cuatro servicios gratuitos: consultas, extracciones, rayos X y limpieza. Obturaciones se harán con el 50 por ciento de descuento y el 25 por ciento de descuento en las demás especialidades de la clínica. Las órdenes deberán ser retiradas en la sede gremial, Maza 688.

MACDONALD

A los precios hay que ajustarles las cuentas!

En este momento en Grimoldi rebajas de hasta $700.- ($ 70.000 m/n)

Informe especial

Reformas a la ley de contrato de trabajo

Dr. Osvaldo José Lima

Nota III

1) El título II tiene siete capítulos y comprende los artículos 23º a 98º inclusive, de los cuales han sido derogados seis y modificados veintiuno.

El capítulo 1º se refiere al contrato y a la relación de trabajo y se mantiene en forma integra su texto primitivo.

2) Del capítulo 2º (sujetos del contrato de trabajo) se mantienen los principios generales, habiéndose modificado sólo los artículos 31, 32 y 33, con la finalidad de dar vigencia a empresas contratistas en la medida que no sean vehículo de fraude laboral.

El nuevo artículo 31º mantiene la relación directa del empleado que es contratado por un tercero con relación a la empresa para quien se prestan los servicios, como también la solidaridad de los dos últimos, pero se ha agregado como excepción la contratación de "servicios eventuales que se presten por empresas reconocidas al efecto por la autoridad de aplicación, según lo que se prevé en el art. 109".

Vale decir que vuelven a ser permitidas las llomadas "empresas de servicios", pero sólo con respecto a contrataciones eventuales, pero no en lo atinente a prestaciones continuadas, sirviendo como módulo de calificación de esos servicios lo dispuesto por el art. 109 de la L. C. T.

3) El art. 32º en su nueva redacción mantiene la solidaridad en las obligaciones laborales y previsionales entre la empresa principal y sus contratistas y sub-contratistas.

La modificación introducida consiste en la supresión de la configuración de una relación directa entre el personal de contratistas y sub-contratistas con la empresa principal en los casos en que la prestación del servicio estuviese referida a la actividad normal y específica propia del establecimiento.

La modificación es acertada ya que permite mayor operatividad en las empresas con el más absoluto respeto y resguardo de las obligaciones laborales y de la seguridad social.

No existe ningún peligro de violación de los derechos de los trabajadores de dichas empresas, toda vez que se encuentran cubiertos por la responsabilidad solidaria de la empresa para quien se prestan los servicios. Para el hipotético caso de que se tratase de una empresa constituida para eludir obligaciones, queda en pie lo dispuesto por el art. 14 de la L.C.T. que impone la nulidad de esa contratación por fraude laboral.

4) El art. 33º establecía la solidaridad de empresas subordinadas o relacionadas, aunque fuese accidentalmente, con respecto a obligaciones laborales y de la seguridad social.

Dicha normativa daba lugar a todo tipo de equívocos por la generalidad de sus disposiciones.

La modificación introducida limita esa solidaridad a los supuestos en que hayan mediado "maniobras fraudulentas o conducción temeraria", aceptándose la correcta doctrina de individualidad de empresas, con la salvedad de existencia de fraude laboral (art. 14 L.C.T.).

5) El Cap. III se refiere a los requisitos esenciales y formales del contrato de trabajo, manteniéndose casi en su integridad, con la sola excepción de la modificación del art. 35º imponiendo la intervención "promiscua" del Ministerio Público para que los menores desde los 14 años estén facultados para estar en juicio laboral en acciones vinculadas al contrato de trabajo y para hacerse representar por mandatarios mediante el instrumento otorgado en la forma que prevén las leyes locales.

Con anterioridad sólo se exigía la "previa" intervención del Ministerio Público.

6) El Cap. IV no ha sido objeto de ninguna reforma (del objeto del contrato de trabajo) y el Cap. V, referente a la formación del contrato de trabajo, sólo se le han derogado los arts. 50 y 51 sobre intervención de oficinas de colocaciones, forma en que se producía la incorporación, la obligatoriedad de tomar al empleado contratado por ese sistema y el resarcimiento de daños ante el incumplimiento.

En consecuencia, de acuerdo al régimen vigente, aun cuando intervenga una oficina de colocación oficial, las partes deberán manifestar su consentimiento en la forma prevista en el art. 47 de la L.C.T.

7) Al Cap. VI, atinente a la forma y prueba del contrato de trabajo, se le han efectuado modificaciones en cinco de sus artículos.

La modificación hecha al art. 57 tiene un sentido realista, apartándose del criterio meramente formalista que tenía su texto primitivo. Este disponía que los libros que carezcan de alguna de las formalidades previstas "no tendrán valor en juicio en favor del empleador y no servirán para acreditar el incumplimiento de obligaciones y deberes en materia de derecho del trabajo y de la seguridad social".

No se distinguía naturaleza y alcance de la infracción, no otorgándosele validez aunque aquella fuese sin relevancia. La modificación introducida establece que "los jueces merituarán en función de las particulares circunstancias de cada caso los libros que carezcan de alguna de las formalidades prescriptas en el art. 56 o que tengan algunos de los defectos allí consignados".

8) Idéntica finalidad tiene la modificación introducida al art. 58, ya que queda sujeta a la apreciación judicial según lo prescripto en el art. 57 "la validez de los registros, planillas y otros elementos de contralor, exigidos por los estatutos profesionales o convenciones colectivas de trabajo".

9) El art. 59º reformado dispone que "la falta de exhibición o requerimiento judicial o administrativo del libro, registro, planilla y otros elementos de contralor previstos por los artículos 56 y 58 será tenida como presunción a favor de las afirmaciones del trabajador o de sus causa habientes, sobre las circunstancias que debían constar en tales asientos".

Si se meritúa esta norma en función con lo dispuesto en el art. 57º se advertirá que se trata de una presunción "iuris tantum", vale decir que admite una prueba en contrario, con lo que se acepta el criterio del art. 55 del C. Procesal Laboral de la Provincia de Mendoza y de otros códigos de forma.

La solución adoptada no difiere mucho con el texto derogado ya que en las circunstancias mencionadas en el artículo se ponía a cargo del empleador la prueba contraria, "si el trabajador o sus causa habientes prestan declaración jurada sobre los hechos que debían consignarse en los mismos".

10) A los efectos de la determinación del monto de la remuneración el art. 60º derogado establecía la inversión de la carga de la prueba en favor del trabajador, siempre que se hubiese demostrado el origen del crédito, pero en casos de manifiesta desproporción dejaba la fijación del monto a criterio judicial.

El texto modificado establece que "en los casos en que se controvierta el monto de las remuneraciones y la prueba recaída fuera insuficiente para acreditar lo pactado entre las partes el juez podrá por decisión fundada, fijar el importe del crédito de acuerdo a las circunstancias de cada caso". La reforma sigue el criterio jurisprudencial adoptado en materia civil en la interpretación del art. 1627 del C. Civil, con relación a la locación de servicios, que asegura una razonable decisión y un total respeto por los derechos de las partes.

11) El texto primitivo del art. 61 disponía que el silencio del empleador, ante una intimación del trabajador "será considerado como un obrar opuesto al principio de buena fe e interpretado como una expresión de consentimiento tácito respecto de la reclamación formulada".

La norma reformada sigue esos lineamientos, pero le otorga al silencio valor de presunción "iuris tantum", dejando su valoración a criterio judicial. La misma dispone lo siguiente: "Constituirá presunción en contra del empleador su silencio ante la intimación hecha por el trabajador en forma fehaciente, relativa al cumplimiento o incumplimiento de las obligaciones derivadas del contrato de trabajo, sea al tiempo de su formalización ejecución, suspensión, reanudación, extinción o cualquier otra circunstancia que haga que se creen, modifiquen o extingan derechos derivados del mismo. A tal efecto dicho silencio deberá subsistir durante un plazo razonable que nunca será inferior a dos días hábiles".

12) El reformado art. 65 sigue textualmente la primera parte del texto derogado, ya que establece que "la firma no puede ser otorgada en blanco por el trabajador, y éste podrá oponerse al contenido del acto, demostrando que las declaraciones insertas en el documento no son tales". Se da así a los jueces amplias facultades para valorar la existencia de firma en blanco.

Desde el sábado dictarán cursos a embarazadas

La subsecretaría de Salud Pública informó a través de la Dirección de Difusión que, a fin de preservar y conservar la salud de lo población, los servicios de Ginecología del centro de salud Nº 2, han organizado un plan de educación sanitaria denominado "Psicoprofilaxis del embarazo y del parto".

Mediante metodología grupal se desarrollarán los temas: Anatomía y fisiología de los órganos genitales femeninos y masculinos; Embriología; Cuidados prenatales; Herencia y determinación del sexo; Cambios físicos y psicológicos en la embarazada y Cambios a nivel relacional en la pareja. Durante la exposición de los temas se utilizarán diapositivas y láminas ilustrativas para hacer más clara la comprensión del temario.

Los cursos tendrán iniciación y finalización en el mismo día y se llevarán a cabo todos los días sábados en el centro de salud Nº 2 "San Antonio", situado en Videla Castillo entre Castelar y callejón Carlos Ponce. Podrán concurrir todas las personas interesadas que vivan en el Gran Mendoza.

El referido curso se iniciará el próximo sábado. Para mayor información, los interesados deberán dirigirse al referido centro de salud.

Inscripción en la Escuela de Enfermería

Directivos de la Escuela de Enfermería Profesional de la Cruz Roja Argentina informaron que aún hay vacantes para el ingreso a primer año de la carrera de enfermería profesional. Las condiciones de ingreso son las siguientes: poseer título de estudios secundarios, certificado de buena conducta, certificado de buena salud, certificado de nacimiento, documento de identidad, dos fotos tipo carnet y el aval de dos personas.

Se indicó que los interesados deben concurrir a Rondeau 153, de 19 a 21.

Universidades

Nacional de Cuyo

Facultad de Filosofía y Letras El Departamento de Graduados comunicó que ha sido suspendido el curso sobre "Enfoque de la psicología educacional actual". Se anunció también que el sábado continuará el curso sobre "Planificación y evaluación".

Escuela Superior de Artes. — Los alumnos que deseen inscribirse como oyentes, deben presentar antes del 14, en el Departamento Alumnos, la solicitud y documentación requerida.

Colegio de Lenguas Extranjeras Hasta el 31 estará abierto el registro de aspirantes a interinatos y suplencias en los idiomas inglés, alemán, italiano y francés, durante el presente ciclo lectivo. Los interesados deben concurrir a Avenida España 1551, de 16 a 20.

Escuela Superior de Teatro. — El viernes comenzarán las clases de la carrera de teatro y escenografía. Previamente el director de la escuela, doctor Juan A. Rossi, expondrá sobre los alcances del nuevo plan de estudio. El acto se hará a las 19 en Las Heras 430. Debe concurrir el personal docente, no docente y alumnos.

Las clases del Club Infantil de Teatro se dictan a las 10 y a las 15.30.

Instituto de Lenguas y Literaturas Clásicas. — Hoy a las 10, en la Facultad de Filosofía y Letras, el doctor Ladislao Boda continuará con la lectura del Bhagavad-Gita, para los capacitados en lengua sánscrita.

1966, 1967, 1968, 1969, 1970, 1971, 1972, 1973, 1974 y 1975...

Durante 10 años consecutivos los FIAT han sido los autos más comprados del país.

Existe una sola razón para explicar por qué los FIAT son los autos más vendidos del país.

FIAT 600.
En la Argentina es el automóvil de menor precio.

No es solamente porque sean los más fáciles de comprar. Sino que por el precio que usted paga por un FIAT nadie le puede dar un auto mejor.

Ese coche cuesta en EE.UU. 12.225 dólares.

¿Cuántos autos conoce usted en Argentina que lo mismo que ese Mercedes tenga motor con doble árbol de levas en la cabeza? ¿Cuántos que se compren por el precio de un mediano familiar? Usted podrá únicamente mencionar al FIAT 125. A ningún otro.

¿Quiere otra prueba?

¿Qué otra marca tiene un automóvil similar al FIAT 128, el auto que indiscutiblemente se ha adelantado a su tiempo?

Por ejemplo en tamaño.

El FIAT 128 es un coche grande. No por fuera ya que estaciona casi donde no queda espacio. Pero por dentro tiene más área vidriada que el Lincoln Continental Mark IV y más lugar para las piernas y la cabeza que un Rolls Royce.

Cuando a usted le ofrecen un mismo producto y uno es primero y otro segundo, ¿cuál es el que compra? Gracias.

El FIAT 128 está solo. Todos sus competidores son antiguos.

Veamos este ejemplo.

Uno de los argumentos fundamentales de venta del Mercedes Benz es que tiene un motor con doble árbol de levas en la cabeza, avance técnico que garantiza una mayor durabilidad del motor y por supuesto una marcha mucho más precisa y elástica.

Mercedes Benz 280 (Alemán).

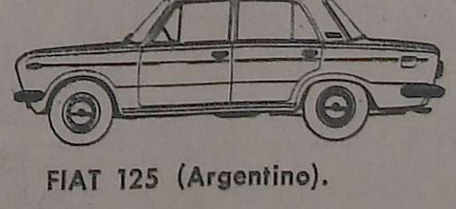

FIAT 125 (Argentino).

Los dos con doble árbol de levas en la cabeza.

Tan absoluto es el liderazgo de FIAT en este terreno, que recién ahora en Europa, Japón y EE.UU. - no aquí -, comienzan a aparecer nuevos automóviles que tratan de seguir la filosofía FIAT.

El Datsun, el Chevette, el Honda Civic...

La Volkswagen, por ejemplo, que es la primera marca alemana, confiesa haber trabajado durante 5 años para lograr un auto con motor transversal, tracción delantera, doble circuito de frenos, dirección a cremallera... es decir con alguno de los adelantos que tiene el FIAT 128. Pero no con todos.

Ese coche, lo mismo que el popular FIAT 600 o el robusto FIAT 125, simplemente no tiene competencia. Y es bastante probable que la explicación de todo esto deba encontrarse en el hecho que FIAT tiene muchísimos años de experiencia — exactamente 76 — en la especialidad de fabricar el tipo de automóviles que por las vueltas de la historia ha llegado a ser una verdadera exigencia de nuestros días.

¿Puede sorprender por lo tanto que al cabo de 10 años sigamos aventajando en ventas en forma muy holgada a nuestros competidores?.

Su Concesionario FIAT tiene la solución para su FIAT. Visítelo.

FIAT
el auto más comprado en Argentina

AVISOS FUNEBRES

SEPELIOS

✝ **CARLOS J. ALEJANDRO PINTOS SOLLBERG**
Q. E. P. D.
Falleció el 4-V-1976

Su esposa: Romilda Meli; sus hijos: Carlos, Alicia y José; sus nietos: Carlos Luis, Pedro Ricardo y Mauricio Esteban; hermanos políticos y demás familiares, participan su fallecimiento e invitan al sepelio de sus restos hoy a las 10.30 horas en el cementerio de la Capital. Casa de duelo: Entre Ríos 389, Ciudad. Servicio: Casa Loreti y Cía.
5|5|F|63478|5|5

✝ **Dr. CARLOS J. PINTO. - Q. E.P.D. - Falleció el 4-V-1976.** Su hermano político: Aldo A. Meli; sobrinos: Rosa María, Alfredo Félix, Juan Héctor, Alberto Baistrocchi, Mónica, Cristina, Martín y sobrinos nietos, participan con dolor su fallecimiento e invitan al sepelio de sus restos.
5|5|C|680|5|5

✝ **Dr. CARLOS J. PINTO. - Q. E.P.D. - Falleció el 4-V-1976.** Su hermana política: Blanca R. Morales de Pinto y sus sobrinos: Alejandro J. Pinto, Cecilia Blanca Pinto de Sottano, Silvia Ferreiro y Martín Sottano y sobrino nieto, Martín C. Sottano, participan su fallecimiento e invitan al sepelio de sus restos.
5|5|C|678|5|5

✝ **Dr. CARLOS J. PINTO. - Q. E.P.D. - Falleció el 4-V-1976.** Sus hermanos políticos: Alfredo F. Meli, Carmelita Prolongo de Meli; sobrinos: Federico Aldo, Alfredo Enrique, María del Carmen Arambarri y sobrinos nietos, participan con pesar su fallecimiento e invitan al sepelio de sus restos.
5|5|C|679|5|5

✝ **Dr. CARLOS J. PINTO. - Q. E.P.D. - Falleció el 4-V-1976.** Pedro Soria y Eulalia Buj, participan con profundo dolor el fallecimiento de su querido consuegro e invitan a acompañar sus restos.
5|5|C|751|5|5

✝ **Dr. CARLOS J. PINTO. - Q. E.P.D. - Falleció el 4-V-1976.** Ing. Florencio B. Casale, señora Nelly P. de Casale y familia, participan con pesar el fallecimiento del señor padre del Ing. Carlos J. A. Pinto e invitan al sepelio de sus restos.
5|5|C|646|5|5

✝ **Dr. CARLOS J. PINTO. - Q. E.P.D. - Falleció el 4-V-1976.** El directorio, personal superior administrativo, técnico y obrero de Fabril Casale S.A.I.C. y F., participan con profundo pesar el fallecimiento del padre de su gerente de planta, Ing. Carlos J. A. Pinto e invitan a acompañar sus restos.
5|5|C|646|5|5

✝ **Dr. CARLOS J. PINTO. - Q. E.P.D. - Falleció el 4-V-1976.** El directorio y personal superior de Carbometal S.A.I.C., participan el fallecimiento del padre del Ing. Carlos J. A. Pinto, e invitan a acompañar sus restos.
5|5|C|646|5|5

✝ **Dr. CARLOS J. PINTO. - Q. E.P.D. - Falleció el 4-V-1976.** El directorio, personal superior y técnico de Electra S. A., participan el fallecimiento del padre del Ing. Carlos J. Pinto e invitan a acompañar sus restos.
5|5|C|646|5|5

✝ **Dr. CARLOS J. PINTO. - Q. E.P.D. - Falleció el 4-V-1976.** El directorio y personal superior de Pablo Casale S.A., participan el fallecimiento del padre del Ing. Carlos J. Pinto e invitan al sepelio de sus restos.
5|5|C|646|5|5

✝ **Dr. CARLOS J. PINTO. - Q. E.P.D. - Falleció el 4-V-1976.** El directorio de Distribuidora Industrial Cuyana S.A., participa el deceso del padre del Ing. Carlos J. Pinto y que sus restos serán inhumados en el cementerio de la Capital.
5|5|C|646|5|5

✝ **Dr. CARLOS J. PINTO. - Q. E.P.D. - Falleció el 4-V-1976.** César Rodolfo Corominas y familia, participan con profundo pesar el fallecimiento del padre de su difecto amigo, Ing. Carlos J. Pinto, e invitan a acompañar sus restos.
5|5|C|646|5|5

✝ **Dr. CARLOS J. PINTO. - Q. E.P.D. - Falleció el 4-V-1976.** José María Sayavedra, Benjamín García, Antonio Croce, Jaime Juan Llugany, Valeria Fischer, Aldo Imburgia, Liliam R. de Imburgia, Adolfo Sgattoni, Julio Nicosia y demás compañeros, participan con sincero pesar el deceso del padre de su gran amigo Ing. Carlos J. A. Pinto e invitan al acompañamiento de sus restos.
5|5|C|646|5|5

✝ **Dr. CARLOS J. PINTO. - Q. E.P.D. - Falleció el 4-V-1976** Adolfo, Julio y María Cristina Fourcade, Pepita, María Rosa y Juancho Civit, Ernesto y Ricardo Castañeda, Silvia, Susana y María Fernanda Gil, Cecilia Tonati, Pedro Calzolari, Juan Perinetti, Hugo Ahumada, Beatriz Martínez, Gisela Hasselkieff, Marisa Romero, Juan Carlos Salvador, Valentín Sepich, Eduardo Suárez, Nuri Rodríguez, Carlos Zannoni, Raúl Carmisiano, Fernando Balmaceda y Sra., participan su fallecimiento.
5|5|F|57757|5|5

✝ **Dr. CARLOS J. PINTO. - Q. E.P.D. - Falleció el 4-V-1976** Alberto Meli, María Meli de Cantú, Domingo Meli, Esther B. de Meli, Ida Meli de Gerino, Yolanda Meli de López R. y Guido Meli y sus respectivas familias, invitan a sus amistades al sepelio de sus restos.
5|5|C|694|5|5

✝ **Dr. CARLOS J. PINTO. - Q. E.P.D. - Falleció el 4-V-1976.** Pedro Soria Buj y Sra. y Ricardo Soria Buj y Sra., participan con pesar su fallecimiento e invitan a acompañar sus restos.
5|5|C|751|5|5

✝ **Dr. CARLOS JOSE PINTO. - Q.E.P.D. - Falleció el 4-V-76.** Juan Dodero y familia, Virginio Gironi y familia, participan con profundo dolor el fallecimiento de su difecto amigo y vecino e invitan al sepelio de sus restos.
5|5|C|564|5|5

✝ **Doctor CARLOS A. PINTO - Q.E.P.D. - Falleció el 4-V-76** Lelio Meli y flia., participan su fallecimiento e invitan al sepelio de sus restos.
5|5|C|769|5|5

✝ **Doctor CARLOS PINTO - Q. E. P. D. - Falleció el 4-V-76** Pastor Morón y Sra., Norah Morón, Mario Morón y Flia., Carlos Guevara y Flia., Juan Becker y Sra., participan con profundo dolor el fallecimiento del padre de su querido amigo Teté.
5|5|C|771|5|5

✝ **Dr. CARLOS JOSE PINTO. - Q.E.P.D. - Falleció el 4-V-76.** Carlos Roberto Zannoni, Eduardo Antonio Zannoni, Carlos R. Zannoni (h)., y familias participan con pesar su fallecimiento y que el sepelio se realizará hoy.
5|5|C|801|5|5

✝ **ANA LOBON**
Q. E. P. D.
Falleció el 4-V-1976
C.A.S.R. y B.P.

Sus desconsolados padres: Manuel Lobon y Ana Vargas de Lobon; sus hermanos: Natividad Lobon, Otilia Lobon de Gatti y Ernesto Lobon; hermanos políticos, sobrinos, tíos, primos y demás familieres, participan con profundo dolor su fallecimiento e invitan al sepelio de sus restos hoy a las 11 hs., en el cementerio de la Capital. Casa de duelo: Perú 2604, Ciudada.
5|5|F|63481|5|5

✝ **ANA LOBON - QE.P.D. - Falleció el 4-V-76 - C.A.S.R. y B.P.** Sus sobrinos: Jorge, Roberto, Daniel, Graciela, José Luis, Sandra, Omar y Marcelita, participan con profundo dolor su fallecimiento y ruegan elevar una oración en su querida memoria
5|5|F|63482|5|5

✝ **ANA LOBON - QE.P.D. - Falleció el 4-V-76 - C.A.S.R. y B.P.** Alfredo Dolcemascolo, Francisco Carrión, Miguel Antonio Villegas, Lucio Campanello y Juan Filipczyk, participan con profundo pesar el fallecimiento de la hermana de su apreciado y distinguido amigo Ernesto Lobon y ruegan elevar una oración en su querida memoria.
5|5|F|63482|5|5

✝ **ANA LOBON - QE.P.D. - Falleció el 4-V-76 - C.A.S.R. y B.P.** Nelson Sosa de Radio Nihuil, Ricardo Martí, Víctor Moral y Mariel de Emisora del Este, Roque Grillo y José Roberto Casado de Diario Mendoza, participan con pesar el fallecimiento de la hermana de su querido amigo Ernesto Lobon e invitan a acompañar sus restos.
5|5|F|63482|5|5

✝ **ANA LOBON - QE.P.D. - Falleció el 4-V-76 - C.A.S.R. y B.P.** Antonio Jorge Miron, Jorge Hugo Asmed, Jorge A. Funes y Jorge Guajardo, participan con profundo dolor y sentimiento el fallecimiento de la hermana de su querido y estimado amigo Ernesto Lobon e invitan a elevar una oración en su querida memoria.
5|5|F|63482|5|5

✝ **ANA LOBON - QE.P.D. - Falleció el 4-V-76 - C.A.S.R. y B.P.** Roberto Grillo y flia., y Roque Grillo y Sra, participan con profundo pesar el fallecimiento de la hermana de su colega y amigo Ernesto Lobon e invitan al sepelio de sus restos.
5|5|F|63482|5|5

✝ **ANA LOBON - QE.P.D. - Falleció el 4-V-76 - C.A.S.R. y B.P.** Jalil Abaid y flia., participan con profundo dolor el fallecimiento de la hermana de su difecto amigo Ernesto Lobon e invitan al sepelio de sus restos.
5|5|F|63482|5|5

✝ **ANA LOBON - QE.P.D. - Falleció el 4-V-76 - C.A.S.R. y B.P.** Empresa Ferreyra, participa con pesar el fallecimiento de la hermana de su difecto amigo Ernesto Lobon e invita al sepelio de sus restos.
5|5|F|63482|5|5

✝ **ANA LOBON - QE.P.D. - Falleció el 4-V-76 - C.A.S.R. y B.P.** José Jorge Alvarez y flia., participan su fallecimiento e invitan a elevar una oración para su eterno descanso.
5|5|C|787|5|5

✝ **ANA LOBON. - Q.E.P.D. - Falleció el 4-V-76.** - Hugo G. Peletier, Luciano Baca, Daniel Herrera, Bernardo Lacasse y Vicente Miguel Barboza, participan con profundo pesar el fallecimiento de la hermana de su compañero de tareas e invitan al sepelio de sus restos.
5|5|C|645|5|5

✝ **ANA LOBON - Q.E.P.D. - Falleció el 4-V-1976.** - La Asociación Periodística de Agentes y Corresponsales de Mendoza (A.P.A.C.), participa con profundo pesar el fallecimiento de la hermana del dilecto amigo y consocio Ernesto Lobon, e invita al sepelio de sus restos.
5|5|F|63493|5|5

✝
HERMELINDA DEL CARMEN GODOY DE REYNOSO
Q. E. P. D.
Falleció el 4-V-1976
C, A. S. R. y B. P.

Su esposo: Jorge Reynoso; sus hijos: Eduardo, Yolanda, Esther, Oscar Armando, Teresa y Viviana Reynoso; sus hijos políticos: María Ramos, Modesto Funes, Isidro Sanjurjo, Basilia Garro, Martha Pérez y Pascual Barrera; hermanas, hermanos políticos, primos sobrinos, nietos y demás familiares, participan con pesar su fallecimiento e invitan al sepelio de sus restos hoy, 17 hs., cementerio de Buen Orden. Casa de duelo: Bernardo O'Higgins 180, San Martín. Servicio: Cochería Milio, San Martín.
5|5|F|63490|5|5

HERMELINDA DEL CARMEN GODOY DE REYNOSO - Q. E. P. D. - Falleció el 4-V-1976 - Juan Barrera y Armando Gatica, Viviana Barrera y Juan Barrera, participan con pesar su fallecimiento e invitan al sepelio de sus restos.
5|5|F|63491|5|5

HERMELINDA DEL CARMEN GODOY DE REYNOSO - Q. E. P. D. - Falleció el 4-V-1976 - Oscar A. Rocha y Flia., participan su fallecimiento e invitan al sepelio de sus restos.
5|5|F|63491|5|5

HERMELINDA DEL CARMEN GODOY DE REYNOSO - Q. E. P. D. - Falleció el 4-V-1976 - Jorge Arturo Dattilo participa su fallecimiento e invita al sepelio de sus restos.
5|5|F|63491|5|5

HERMELINDA DEL CARMEN GODOY DE REYNOSO - Q. E. P. D. - Falleció el 4-V-1976 - Los compañeros de tareas: Carlos Bizzotto, Leonardo Barrionuevo, Carlos Chimeno, Daniel Martínez, José Palacios, Vicente Romeo, Adriano Rivamar y Orlando Adaro, participan su fallecimiento e invitan al sepelio de sus restos.
5|5|F|63491|5|5

HERMELINDA DEL CARMEN GODOY DE REYNOSO - Q. E. P. D. - Falleció el 4-V-1976 - C. Dattilo S.A.I.C., participa su fallecimiento e invita al sepelio de sus restos.
5|5|F|63491|5|5

HERMELINDA DEL CARMEN GODOY DE REYNOSO - Q. E. P. D. - Falleció el 4-V-1976 - Familias de: Ana Yusep, Pedro Freire, Narciso García, Leonor de Funes, Rodolfo Cadu, Antonio Gil, Alberto Gonella, Duina de Becerra, Antonio Sotana, María de Mauhad, Tomás Guinta, Juan Carlos Paredes, Roberto Peralta, Martín Soria, Felipe Márquez, Francisco Martínez, Javier Molina, Benigno Molina, Anselmo Argüello, Alejo Martínez, Ramón del Carril, Humberto Imburgia, Tullio, Sambianchi, participan con pesar su fallecimiento e invitan al sepelio de sus restos.
5|5|F|63491|5|5

HERMELINDA DEL CARMEN GODOY DE REYNOSO - Q. E. P. D. - Falleció el 4-V-1976 - Transporte El Local participa el fallecimiento de la madre de sus colaboradores, Eduardo y Oscar Reynoso e invita al sepelio de sus restos.
5|5|F|63491|5|5

HERMELINDA DEL CARMEN GODOY DE REYNOSO - Q. E. P. D. - Falleció el 4-V-1976 - Jorge Dattilo participa el fallecimiento de la madre de sus colaboradores, Eduardo y Oscar Reynoso e invita al sepelio de sus restos.
5|5|F|63491|5|5

HERMELINDA DEL CARMEN GODOY DE REYNOSO - Q. E. P. D. - Falleció el 4-V-1976 - Personal de Fincas Los Campamentos, Agrícola Pergamino, Agrícola Lavalle, Forestal Tunuyán y de Bodegas, participa su fallecimiento e invita al sepelio de sus restos.
5|5|F|63491|5|5

✝
MARIA LUISA JOSEFINA ROSAS DE ANDALUZ
Q. E. P. D.
Falleció el 4-V-1976
C.A.S.R. y B.P.

Sus desconsolados hermanos: Virginia, Josefina yAngélica, hermano político: Oscar J. Burgos, sobrinos: Cyra, César y Segundo Pereyra, Luis Burgos, primos, sobrinos y demás deudos, participan su fallecimiento e invitan al sepelio hoy a las 17 en el cementerio de Capital. Casa de duelo: Beltrán 1745, G. Cruz. Servicio: casa Flores.
5|5|C|792|5|5

MERCEDES PEREYRA Vda. DE NAVAS. - Q.E.P.D. - Falleció el 4-V-1976. - Sus sobrinos, Héctor, Segundo Carlos y César Pereyra participan con profundo dolor su fallecimiento e invitan al sepelio de sus restos.
5|5|C|804|5|5

MERCEDES PEREYRA Vda. DE NAVAS. - Q.E.P.D. - Falleció el 4-V-1976. - Sus sobrinos nietos: Beba y Alfredo Corro, Chabela y Miguel Orihuela, Norma y Jorge Orihuela, Yoly Orihuela de Andino, Adrian y Víctor Reina, Silvia Cejas participan con profundo dolor su fallecimiento e invitan al sepelio de sus restos.
5|5|C|807|5|5

MERCEDES PEREYRA Vda. DE NAVAS. - Q.E.P.D. - Falleció el 4-V-1976. - Sus sobrinos: María Alicia y Miguel Angel Orihuela, Isabel y Basilio Cejas, participan con profundo dolor su fallecimiento e invitan al sepelio de sus restos.
5|5|C|806|5|5

MERCEDES PEREYRA Vda. DE NAVAS. - Q.E.P.D. - Falleció el 4-V-76. - C.A.S.R. y B.P. - Su ahijada Rafaela Salinas de Esley e hijos: Ing. Eloy Benjamín Salinas y Sra. y Ramón Alberto Salinas y Sra., participan con dolor su fallecimiento e invitan al sepelio que se realizará a las 17 hs., en el cementerio de la Capital.
5|5|C|744|5|5

MERCEDES PEREYRA VDA. DE NAVAS. - Q.E.P.D. - Falleció el 4-V-76. - Familia Montalto Hnos., participa con profundo pesar el fallecimiento de su vecina y amiga e invita al sepelio de sus restos.
5|5|C|791|5|5

✝
RICARDO GODOY
Q. E. P. D.
Falleció el 4-V-1976

Sus hermanos: Eugenia, María, José y Mansalud Godoy; su hermana política: Carmen M. de Godoy, sobrinos, sobrinos políticos y demás familiares, participan su fallecimiento e invitan al sepelio de sus restos hoy a las 11 horas al cementerio de la Capital. Casa de duelo: C. Moyano 253, Bº Bombal, Cdad. Servicio: Casa Loreti y Cía.
5|5|F|63477|5|5

Profesor RICARDO GODOY. - Q.E.P.D. - Falleció el 4-V-1976. - C.A.S.R. y B.P. - Regina Guzmán de Urquiza, Celina Urquiza, Carlos Zinna y Estela Urquiza de Zinna, participan con profundo dolor el fallecimiento de su dilecto amigo e invitan al sepelio de sus restos
5|5|C|805|5|5

RICARDO GODOY. - Q.E.P.D. - Falleció el 4-V-1976. - Silvia, Raúl, Mario y Ricardo Costarelli, Yunia y Fredy Boccia y Gabriel, Jorge y Cristina Scollo, participan con profundo dolor el fallecimiento del inolvidable Don Ricardo e invitan al sepelio de sus restos.
5|5|C|810|5|5

DANIEL FAUSTINO TOBALINA. - Q. E. P. D. - Falleció en Río Santiago el 2-V-1976. Sus desconsolados padres: Faustino Tobalina y Elba Fernández de Tobalina; hermana: Mirta Tobalina de González; hermano político: Carlos González; sobrinas: Marisol y Vanina González, participan con dolor su fallecimiento e invitan al sepelio de sus restos a efectuarse hoy a las 10 horas, en el cementerio de Guaymallén. Casa de duelo: Correa Saa 1667, Barrio Belgrano, San José, Gllén. Servicio: Cochería Boito e Hijos.
5|5|C|809|5|5

DANIEL FAUSTINO TOBALINA. - Q. E. P. D. - Falleció en Río Santiago el 2-V-1976. Su abuelita: Benita Vda. de Tobalina participa con dolor el fallecimiento de su querido nieto e invita al sepelio de sus restos.
5|5|F|63491|5|5

DANIEL FAUSTINO TOBALINA. - Q. E. P. D. - Falleció en Río Santiago el 2-V-1976. Transporte El Local participa el fallecimiento de la madre de sus colaboradores, Eduardo y Oscar Reynoso e invita al sepelio de sus restos.
5|5|F|63491|5|5

DANIEL FAUSTINO TOBALINA. - Q. E. P. D. - Falleció en Río Santiago el 2-V-1976. Sus abuelito: Teodoro Fernández y señora; su tía: Noemí, participan con dolor su fallecimiento e invitan al sepelio de sus restos.
5|5|F|63491|5|5

DANIEL FAUSTINO TOBALINA. - Q. E. P. D. - Falleció en Río Santiago el 2-V-1976. Sus tíos: José Gudiño y señora; Manuel Crifo y señora; primos: Manuel Faustino Crifo y señora y Roberto Crifo, participan su fallecimiento e invitan al sepelio de sus restos.
5|5|F|63487|5|5

DANIEL TOBALINA - Q. E. P. D. - Falleció el 2-V-1976 - Oscar Juan Rossi y Teresa Elva Tobalina de Rossi e hijos, participan con profundo dolor el fallecimiento de su sobrino.
5|5|C|770|5|5

DANIEL TOBALINA - Q. E. P. D. - Falleció el 2-V-1976 - Su tía Ricarda de Tobalina; sus primos, Nilda, Aldo, Chiquito y Julia participan con profundo dolor su fallecimiento e invitan a acompañar sus restos.
5|5|C|765|5|5

DANIEL FAUSTINO TOBALINA. - Q. E. P. D. - Falleció en Río Santiago el 2-V-1976. Raúl Garcés y señora, Carlos Garcés y señora, Oscar Garcés, participan con profundo dolor el fallecimiento de su querido sobrino y primo e invitan al sepelio de sus restos.
5|5|F|63487|5|5

DANIEL FAUSTINO TOBALINA. - Q. E. P. D. - Falleció en Río Santiago el 2-V-1976. Juan Echegaray y señora, Miguel Petra y señora y sus primos Miriam, Liliana, Alejandra, Sergio y Diego, participan su fallecimiento e invitan al sepelio de sus restos.
5,6,F,63487,5,5

DANIEL FAUSTINO TOBALINA. - Q. E. P. D. - Falleció en Río Santiago el 2-V-1976. Alejandro Torrecilla, Faustino Torrecilla, Alejandro Torrecilla (hijo), Manuel Ortega, y sus respectivas familias participan con profundo dolor su fallecimiento e invitan al sepelio de sus restos.
5|5|F|63487|5|5

DANIEL FAUSTINO TOBALINA. - Q. E. P. D. - Falleció en Río Santiago el 2-V-1976. Elena y Leticia Lorente participan con profundo dolor su fallecimiento e invitan al sepelio de sus restos.
5|5|F|63487|5|5

DANIEL FAUSTINO TOBALINA. - Q. E. P. D. - Falleció en Río Santiago el 2-V-1976. Manuel Soto, Ana Marisa, y Daniel participan con pesar su fallecimiento e invitan al sepelio de sus restos.
5|5|F|63487|5|5

Conscripto DANIEL TOBALINA. - Q.E.P.D. - Falleció el 2-V-1976. - El personal de Benvenuto S.A.C.I. (La Campagnola) Sucursal Cuyo, participa el fallecimiento del primo de su gerente señor Faustino A. Torrecilla e invita al sepelio de sus restos.
5|5|C|786|5|5

CARLOS VICENTE QUIROGA. - Q. E. P. D. - Falleció el 4-V-1976. - Sus desconsolados padres Miguel Quiroga y Alicia de Quiroga; sus hermanitos Juan José, Miguel Angel, Gustavo Ismael y Daniel Alejandro; sus abuelos: Vicente, Adelina, Juan y Magdalena y demás deudos, participan con profundo dolor su fallecimiento e invitan al sepelio de sus restos hoy a las 16 horas en el cementerio de Godoy Cruz. Casa de duelo Filipini 875. Benegas Godoy Cruz.
5|5|C|799|5|5

CARLOS VICENTE QUIROGA. - Q. E. P. D. - Falleció el 4-V-1976. - Sus tíos Ramón Guajardo, su esposa Antonia, sus primos Abel, Estela, Olga, Ana, Hugo Pedro, Carlos y demás primos participan con dolor su fallecimiento e invitan al sepelio de sus restos.
5|5|C|795|5|5

CARLOS VICENTE QUIROGA. - Q. E. P. D. - Falleció el 4-V-1976. - Panadería Benegas y su personal participan con profundo dolor el fallecimiento del hijito de su ejemplar empleado y compañero de trabajo e invitan al sepelio de sus restos.
5|5|C|796|5|5

CARLOS VICENTE QUIROGA. - Q. E. P. D. - Falleció el 4-V-1976. - Iglesia Evangélica Bautista Obra Nueva Benegas participa con profundo dolor el fallecimiento del hijito de sus hermanos en Cristo e invita al sepelio de sus restos.
5|5|C|797|5|5

CARLITOS VICENTE QUIROGA. - Q. E. P. D. - Falleció el 4-V-1976. - Los vecinos de Villa Celina participan con profundo dolor el fallecimiento del hijito de su vecino y amigo e invitan al sepelio de sus restos.
5|5|C|798|5|5

FRANKLIN GONZALEZ. - Q.E.P.D. - Falleció el 4-V-1976. - C.A.S.R. y B.P. - Su desconsolada esposa Elvira Valenzuela de González hijos Carlos, Nelly, Juan y Norma; hijos políticos Clara Pérez, Héctor Montes, Angel Roccatto; hermanos Manuel y Rafael; hermanos políticos Amelia Valenzuela; nietos: Alejandra, David, Carina, Patricia Graciela Gabi y Oscar, primos, sobrinos y demás deudos participan su fallecimiento e invitan al sepelio hoy a las 11 en el cementerio de G. Cruz. Casa mortuoria: Julio A. Roca 1773. G. Cruz. Servicio casa Flores.
5|5|C|792|5|5

FRANKLIN GONZALEZ - Q. E. P. D. - Falleció el 4-V-1976 Lorenzo Garlatti y sus familiares participan con hondo sentimiento la pérdida de su amigo e invitan al sepelio de sus restos.
5|5|C|767|5|5

JUAN ANDRES GALLARDO HERRERA. - Q.E.P.D. - Falleció el 4-V-76. - Su esposa: Rita Roja de Gallardo; hijos: Juana, Nélida, María Rosa, Hermelinda, Eleodoro, Ranulfo y Juan Carlos Gallardo; hijos políticos: Raúl Ricarti, Juan Casanova, María de Gallardo, María Rosa Domínguez; nietos: Nilda, Carlos, Sergio, Juan, Inés, Carlitos, Graciela, Walter y demás deudos, participan su fallecimiento e invitan al sepelio de sus restos hoy, a las 17 horas, en el cementerio de la Capital. Casa de duelo: Aguado 2343, Las Heras. Servicio: Cochería Valverde.
5|5|F|63489|5|5

✝
VICTORIA RIOS DE GUTIERREZ
Q. E. P. D.
Falleció el 4-V-1976
Se durmió en la paz del Señor

Su desconsolado esposo: Alberto Gutiérrez, sus hijos: Ester, Carmen, Nélida, Adela, Ursulina Gutiérrez; sus hijos políticos: Pedro L. Magallanes, Juan E. Fanin, Guido Aquilante y José Navarrizo, su madre política: Juana Asmar Vda. de Gutiérrez, hermanos, hermanas políticas, tíos, primos, sobrinos, nietos y demás deudos participan con pesar su fallecimiento e invitan al sepelio de sus restos, hoy 15 hs., en el cementerio de Buen Orden, casa de duelo: calle Saavedra 275, Ciudad de San Martín. Servicio de cochería Milio, San Martín.
5|5|F|63483|5|5

VICTORIA RIOS DE GUTIERREZ Q.E.P.D. - Falleció el 4-V-1976. - Flias. de Tiburcio Sosa, Eduardo Adaro, Ignacio Polo Oscar Avila, Cirilo Escudero, Juana O. de Sosa, Carlos Viguet, Armando Ortiz, Eduardo Pérez, Alfonso Vera, y José Mangano, participan con pesar su fallecimiento e invitan al sepelio de sus restos.
5,5,F,63484,5,5

VICTORIA RIOS de GUTIERREZ. - Q.E.P.D. - Falleció el 4-V-76. - Agustín Ramírez y Flia., participan con pesar su fallecimiento e invitan al sepelio de sus restos.
5|5|F|63492|5|5

PARTICIPACIONES

JUAN R. RECABARREN. - Q.E. P.D. - Falleció el 4-V-1976. - Su esposa: Petrona Salas de Recabarren; hijos: Carmen, Eduardo, Juan, Víctor, Alberto, Hilda y Raúl; hijos políticos: Elías Arriagada, Blanca Ramos, Vicente Ferrer, Fresia Farías, Mirta Frites y Yolanda Munzi; futura hija política: Mabel Faune; hermanos, sobrinos, nietos y demás familiares, participan su fallecimiento e invitan a elevar una oración en sufragio de su alma y que sus restos fueron inhumados ayer en el Cementerio de Luján. Casa de duelo: Piedras 325. Chacras de Coria, Luján. Sepelios Velázquez Hnos. Córdoba 128. Luján.
5|5|F|65967|5|5

JUAN R. RECABARREN. - Q.E. P.D. - Falleció el 4-V-1976. - Nilo Comisso y familia participa con profundo dolor el fallecimiento de su querido compadre y que sus restos fueron inhumados ayer.
5|5|F|57758|5|5

JUAN R. RECABARREN. - Q.E. P.D. - Falleció el 4-V-1976. - Segundo Nilo Comisso y familia participan con profundo dolor el fallecimiento de su querido padrino y compadre y que sus restos fueron inhumados ayer.
5|5|F|57759|5|5

JUAN R. RECABARREN. - Q.E. P.D. - Falleció el 4-V-1976. - Ing. Serra, Ing. Tarditi, Ing. Dawbarn, Ing. Flores, Ing. Frágola, Ing. Escudero, Ing. Cavalo, A. Acevedo, A. Salinas, C. Berciano, E. Arenas, A. Agostini, E. Cerrato, L. Palazzo, R. Rodríguez, A. Iacopini, I. Schmid, H. Revol, E. Bisogno, C. González, A. Gonzalves, I. Vendrasco, R. Caligari, P. Fernández, M. Gallardo, J. Fernández y D. Lucas, participan con pesar el fallecimiento del padre de su amigo y compañero de tareas Alberto Recabarren y que sus restos fueron inhumados ayer.
5|5|F|65968|5|5

JUAN R. RECABARREN. - Q.E. P.D. - Falleció el 4-V-1976. - H. Aliquo, R. Gusberti, Sra. Beatriz, J. Gómez C. Maselli, Srta. Repetto, Sra. Inre R. Di Césare, J. Salvat, J. Fulcheri, C. Jaume, J. Montú, F. Coccioni, C. Chianetta, L. Jurin, P. Flores y A. Hawkes participan con pesar el fallecimiento del padre de su amigo y compañero de tareas Alberto Recabarren y que sus restos fueron inhumados ayer.
5,5,F,65968,5,5

JUAN R. RECABARREN. - Q.E. P.D. - Falleció el 4-V-1976. - Osvaldo Stevanato, José Stevanato, Rubén Stevanato, Carlos Geroli, Pedro Geroli, Luis Geroli, Juan Quiroga, Luis Fábregat, Miguel Farías, Rubén Farías, Sergio Farías, Pedro López, Fortunato Di Domenico, Angel Lucato, Alfredo Lucato, José Marinovic, Vicente Rosas, Juan Barroso, Héctor Melnicov, Luis Candiotto Carlos Agostini y Miguel Barroso, participan con pesar el fallecimiento del padre de sus amigos Víctor, Alberto y Raúl Recabarren y que sus restos fueron inhumados ayer.
5|5|F|65968|5|5

JUAN R. RECABARREN. - Q.E. P.D. - Falleció el 4-V-1976. - Lorenzo Valla Walterio Schidlowsky, Teodoro Araujo, Roberto Contreras, Rolando Tobares, Hugo Soto, Francisco Alegret, Juan Bustos, Claudio Camplone, Juan Iniesta, Manuel Iniesta, Luis Fabregat, Adolfo Fabregat, Edgardo Plomer, Eduardo Bengolea, Horacio Facus, Guillermo Duplessis, Fernando Navas y Luis Maragna, participan con pesar el fallecimiento del padre de su amigo y compañero de tareas Alberto Recabarren y que sus restos fueron inhumados ayer.
5|5|F|6596|5|5

JUAN R. RECABARREN. - Q.E. P.D. - Falleció el 4-V-1976. - In-Pro - S.R.L. participa con pesar el fallecimiento del padre de su socio gerente Alberto Recabarren y que sus restos fueron inhumados ayer.
5|5|F|65968|5|5

JUAN R. RECABARREN. - Q.E. P.D. - Falleció el 4-V-1976. - Sus vecinos: Emilio Manferra, Víctor Fernández, Jorge López, Ramón López, Luis López, Pascual Pizarro, Carlos Torres, Hugo Pizarro, Rubén Farías, Juan Videla, Ramón Díaz, Eusebia Vda. de Fernández y sus respectivas Flias., participan su fallecimiento.
5|5|C|662|5|5

JUAN R. RECABARREN. - Q.E. P.D. - Falleció el 4-V-1976. - La razón social Hijos de Emilio Isuani, participa con profundo pesar el fallecimiento del padre político de su digno colaborador Sr. Vicente Raúl Ferrer y que sus restos fueron inhumador ayer.
5|5|C|758|5|5

JUAN R. RECABARREN. - Q.E. P.D. - Falleció el 4-V-1976. - Los integrantes de la Unión Calle Piedras participan con profundo dolor el fallecimiento del padre de sus amigos y que sus restos fueron inhumador ayer.
5|5|C|662|5|5

JUAN RESTITUTO RECABARREN. - Q. E. P. D. - Falleció el 4-V-1976. - La Asociación Gremial de Empleados y Obreros del Departamento General de Irrigación, participa con profundo pesar el fallecimiento del señor padre de su afiliado Juan Jesús Recabarren.
5|5|C|783|5|5

JUAN RECABARREN. - Q. E. P. D. - Falleció el 3-V-1976. - Transformadores Mendoza S. A., patricipa con pesar el fallecimiento del padre de su colaborador Sr. Víctor Recabarren y que sus restos fueron inhumados en el día de ayer.
5|5|F|63485|5|5

JUAN RECABARREN. - Q. E. P. D. - Falleció el 3-V-1976. - Beatriz Villegas, Pedro Luis Mafferra, Julio Miciel, Gustavo Zalba y Melchor Cortez, participan el fallecimiento del padre de su compañero de tareas Víctor Recabarren y que sus restos fueron inhumados en el día de ayer.
5|5|F|63485|5|5

JUAN RESTITUTO RECABARREN. - Q.E.P.D. - Falleció el 4-V-76. - El personal de Depósito Central de Carbometal S. A.I.C., Aldo A. Díaz, Francisco Montoro, Francisco González, Juan Ibarra, Juan Calderón, Juan de la Cruz Camargo, Carlos Ríos, Juan C. Defelice y Víctor Mateluna, participan con profundo dolor el fallecimiento del padre de su compañero de tareas, Alberto Recabarren y que sus restos fueron inhumados ayer en el cementerio de Luján.
5|5|F|63479|5|5

VICTOR MANUEL SARMIENTO. - Q.E.P.D. - Falleció el 3-V-76. - El personal directivo, docente y auxiliar de servicio de la Escuela Nacional Nº 22, participa el fallecimiento del Sr. padre de su compañera de tareas, María Ester Sarmiento, y que sus restos fueron inhumados ayer.
5,5,C,634,5,5

VICTOR MANUEL SARMIENTO. - Q.E.P.D. - Falleció el 3-V-76. - La Sección Archivo de la Policía de Mendoza, participa con hondo pesar su fallecimiento y que sus restos fueron inhumados ayer.
5|5|C|682|5|5

VICTOR MANUEL SARMIENTO. - Q.E.P.D. - Falleció el 3-V-1976. - Harold L. Chaparro y Martha A. Ponce y flia., participan su fallecimiento de su tío político y que sus restos fueron inhumados en el día de ayer.
5|4|F|63480|5|4

VICTOR MANUEL SARMIENTO. - Q. E. P. D. - Falleció el 3 - V - 1976. - Los compañeros de trabajo de su hijo Julio César, de Edificios Escolares: Ricardo Reynoso, Carlos Calvo, Pedro Calderón, Roberto Molina, Cirilo Poblete, Humberto Otaviani, José Juárez, Eduardo de la Rosa, Oscar Rodríguez, Pedro Barzola, José Romero, Domingo Benítez, Juan Urzua, Carlos Toledo, Juan Barboza, Salvador Ripamonte, Montivero, Trujillo, Sfeir, Obredor y Comes, participan con profundo dolor su fallecimiento.
5|5|C|497|5|5

VICTOR MANUEL SARMIENTO. - Q.E.P.D. - Falleció el 3-V-1976. - Genaro Caballero y Flia., participan el fallecimiento de su amigo y que sus restos fueron inhumados en el día de ayer en el cementerio de Tunuyán.
3|5|F|63476|5|5

VICTOR MANUEL SARMIENTO. - Q.E.P.D. - Falleció el 3-V-1976. - Emilio Visnoni y Flia., participan el fallecimiento de su amigo y vecino y que sus restos fueron inhumados en el día de ayer.
5|5|F|63676|5|5

VICTOR MANUEL SARMIENTO. - Q.E.P.D. - Falleció el 3-V-1976. - Felipe Simón y Flia., participan su fallecimiento y que sus restos fueron inhumados ayer.
5|5|F|63476|5|5

VICTOR MANUEL SARMIENTO. - Q.E.P.D. - Falleció el 3-V-1976. - La cooperativa vitivinifrutícola Vista Flores Ltda. participa el fallecimiento del Sr. socio de esta cooperativa y que sus restos fueron inhumados en el día de ayer en el cementerio de Tunuyán.
5|5|F|63476|5|5

VICTOR MANUEL SARMIENTO. - Q.E.P.D. - Falleció el 3-V-1976. -

San Rafael

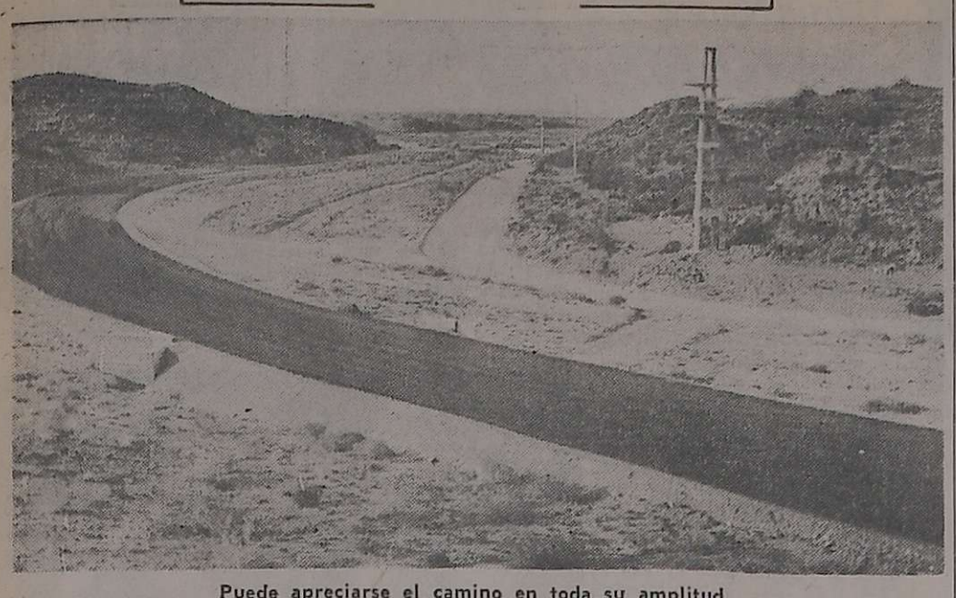

Puede apreciarse el camino en toda su amplitud

Construyen el acceso a la zona uranífera

SAN RAFAEL. — Se encuentra en los detalles de terminación el camino que da acceso al Complejo Minero Fabril Sierra Pintada, en el distrito 25 de Mayo, de este departamento.

Se trata de una obra que ha sido realizada dentro de un plan acelerado, de acuerdo a la importancia que de este camino se deriva para la puesta en movimiento de uno de los complejos mineros al que se considera uno de los más valiosos del país. La Dirección Provincial de Vialidad ha respondido al imperativo de realizar una obra de gran magnitud, por administración, a los efectos de dar cumplimiento al compromiso contraído mediante un convenio con la Comisión Nacional de Energía Atómica, cuya terminación se requería en plazo perentorio ante la trascendencia que tiene para el país el desarrollo de esta importante zona uranífera de Sierra Pintada. Debemos destacar que teniendo en cuenta esos aspectos, se le dio prioridad absoluta a ésta y otras obras que conforman la infraestructura que exige la movilización de esta poderosa fuente de energía destinada a las centrales atómicas del país.

En una recorrida efectuada por el camino en construcción se aprecia una obra vial que contempla con propiedad los detalles que ha de exigir el intenso movimiento de vehículos de gran peso y volumen. Las numerosas obras de arte que exigió la zona por los cerros y sobreelevaciones por que atraviesa el camino, se encuentran construídas en su casi totalidad. Son algo más de una docena de alcantarillas de hormigón con luces variables entre uno y cuatro metros y con longitudes también variables, que van desde 14 metros hasta los 42 metros.

Erosión

Para evitar la erosión se han construído unos diez saltos de hormigón, en anchos que van desde los tres metros a los 10 metros. Pero lo que impresiona, es la forma suave en que se extiende la negra base estabilizada asfáltica en ese atractivo sector de pintorescas serrilladas que tienen bien merecido el nombre de Sierra Pintada. Es un camino moderno, tanto por la amplitud de la calzada como por el desarrollo que se ha dado a sus curvas qeu permiten a los conductores fácil visualización del tránsito contrario y desde lejana distancia.

Se aprecia en sectores inmediatos, que también la Dirección Provincial de Energía participa en estos trabajos con otra obra no menos importante, la de proveer energía eléctrica al complejo minero fabril de Sierra Pintada. Por medio de poderosas plumas, algunos obreros, en lo alto de gruesas columnas de hormigón, colocan las trabas por donde correrán los conductores que han de llevar el valioso fluído que ha de servir para extraer de la tierra el rico mineral y procesarlo hasta convertirlo en un elemento vital para el funcionamiento de las centrales de Energía Atómica del país.

Longitud

El camino tendrá una longitud de 5.100 metros una vez terminado. Penetra en una zona por demás pintoresca, atractiva. Comienza en conexión con la ruta provincial Nº 183, a unos dos kilómetros al sur del dique Galileo Vitali Desde allí penetra en dirección Oeste hasta el lugar elegido por la Comisión Nacional de Energía Atómica para instalar la futura planta de concentración del mineral de uranio.

Los detalles generales de la obra realizada, pone de relieve su importancia y sobre todo la rapidez con que se la ejecuta. La limpieza del terreno y replanteo fueron iniciados en mayo de 1975, con un movimiento de suelos y rocas para la formación de terraplenes y desmonte de 130.000 metros cúbicos, aproximadamente. Para dar una idea de la jerarquía como obra camínera, daremos estos detalles: En todo el desarrollo del camino se han construido seis curvas con radio mínimo de 400 metros, la pendiente máxima es de 3,7 por ciento en solamente 50 metros; y 15 curvas verticales de muy buena visibilidad, y se ha calculado la velocidad directriz sobre un parámetro de 100 kilómetros por hora.

En cuanto a la obra básica se ha establecido un ancho de 14 metros. En los 7,20 metros centrales se ha dado tratamiento superficial bituminoso, tipo triple, con piedra triturada; lleva dos banquinas tratadas de ,50 metros cada una y dos banquinas de acuñe de 0,90 metros. La base estabilizada es de 12,60 m. con 0,15 m. de espesor.

La supervisión y conducción de los trabajos está a cargo del ingeniero Juan C. Oliva, jefe de zona Sur de la Dirección Provincial de Vialidad, y la inspección de obra la tiene a su cargo la Comisión Nacional de Energía Atómica.

Comenzó el periodo para caza deportiva

SAN RAFAEL. — Se ha iniciado, desde el primero del corriente, el periodo para la caza deportiva de aquellas especies consideradas no plagas, el que habrá de prolongarse hasta el 31 de julio.

La práctica de esta actividad en aquellas especies consideradas plagas, había quedado prácticamente suspendida ante las disposiciones de las autoridades militares que prohibían el transporte de armas de fuego. Pero recientemente la Policía de la Provincia dio a conocer la caducidad de aquella medida, quedando en plena vigencia la ley nacional de armas y explosivos Nº 20429 y decreto 395/75, en forma restringida. Tal medida habrá de permitir la práctica de la caza menor, dado que se autoriza el transporte de escopetas de uno o dos caños y carabinas hasta calibre 22. Para la caza mayor, en que se utilizan carabinas de calibre mayor al 22, para el transporte de las mismas deberá solicitarse una autorización, mediante presentación por escrito, ante la autoridad que expidió su tenencia o portación, en razón de que estas son consideradas armas de guerra, como así también para las escopetas semiautomáticas y de repetición.

Ley de caza

Permitido así el transporte de las armas, será posible la práctica de la caza deportiva, ajustada a las disposiciones de la Ley provincial 3622 y el Decreto 2.300.

Tal reglamentación prohibe la caza comercial, como así la destrucción de nidos, huevos, crías, etc., y el tránsito o comercio de sus cueros, pieles y productos.

La caza deportiva se podrá practicar con las siguientes limitaciones en cuanto a cantidad: perdiz: tres por salida y hasta 12 por temporada; copetona: cuatro por salida y hasta 16 por temporada; patos silvestres: diez por salida y hasta 50 por temporada y liebre patagónica: una por salida y hasta 4 por temporada. En las especies de la caza mayor, se podrá cazar un guanaco por salida y hasta dos por temporada, al igual que para el avestruz.

Para el 'piche", su caza se podrá practicar también hasta el 31 de julio, pero habiendo comenzado el 15 de febrero, se han podido lograr hasta cinco ejemplares por salida y hasta 10 por temporada, no estando permitida la cacería con perros Para las restantes especies consideradas plagas, tales como zorros, liebre de castilla, vizcacha, etc., no existen limitaciones en cuanto a cantidad ni época.

En todos los casos la caza deportiva sólo se podrá practicar contando con la licencia respectiva que otorga la delegación de la Dirección de Bosques y Parques Provinciales y que tiene validez únicamente por una temporada. Junto al carnet de caza el interesado recibe una libreta en la que deberá registrar las excursiones y anotar las piezas logradas, debiendo hacerlo certificar al salir y al regresar, en el control policial más próximo.

Es de señalar que el cuerpo de inspectores de la Dirección de Bosques controlan en forma permanente el cumplimiento de tales disposiciones y ante la presencia de infractores, procede al secuestro de las piezas; se labra un acta con los datos del infractor y se ponen luego tales actuaciones a disposición del Tribunal de Faltas.

ESPACIO DE PUBLICIDAD

ORACION AL ESPIRITU SANTO

Espíritu Santo. Tú que me aclaras todo, que iluminas todos los caminos para que yo alcance mi ideal. Tú que me das el don divino de perdonar y olvidar el mal que me hacen y que en todos los instantes de mi vida estás conmigo, yo quiero en este corto diálogo agradecerte por todos y confirmar una vez más que nunca quiero separarme de Tí, por mayor que sea la ilusión material. Deseo estar contigo y todos mis seres queridos en la gloria perpetua.

Gracias por tu misericordia para conmigo y los míos. (La persona deberá rezar esta oración tres días seguidos sin decir el pedido. Dentro de tres días será alcanzada la gracia por más difícil que sea. Publicar en cuanto se reciba la gracia). Gracias por el favor recibido.

B. M. de R.

5|5|C|545|5|5

¡Gracias!

Espíritu Santo

POR LA GRACIA CONCEDIDA

Víctor y Mónica

5|5|C|741|5|5

¡GRACIAS!

Espíritu Santo

POR FAVOR RECIBIDO

M. M. A.

5|5|C|621|5|5

¡Gracias

Espíritu Santo

POR EL FAVOR RECIBIDO

Oscar

5|5|C|456|5|5

Se presentará la bailarina Ana Kamien

SAN RAFAEL. — Se presentará el 14 del corriente a las 22, en el teatro Marconi, la bailarina argentina Ana Kamien.

Su presentación en San Rafael se debe a un esfuerzo que realiza la subcomisión de Cultura del San Rafael Tenis Club, y como premio a ese esfuerzo, Ana Kamien ha anunciado que brindará como primicia en nuestra ciudad, el programa elaborado para bailar en Europa el próximo mes de junio.

Club de Madres

SAN RAFAEL. — En una reunión realizada en la escuela Nº 479 "Doctor Luis Dellepiane" del paraje El Vencedor, distrito Cuadro Benegas, el club de madres procedió a elegir nueva comisión directiva en la forma siguiente: presidenta, Carmen G. de Cassia; vicepresidenta, Teresa F. de García; tesorera, Antonia F. de Rugoso; protesorera, Elena P. de Flores; secretaria, Justina O. de Bastías; vocales: Isabel T. de Fuentes, Victoria de Pérez, Haydée M. de Méndez, Juana D. de González, Manuela M. de González, María de Abrego, Hilda de López, Elia P. de Carrión y Ricardo A. de Araujo.

Municipales

SAN RAFAEL. — Se informó que para impulsar las pautas de implementación y promoción de la comunidad, especialmente en áreas de los distritos, se procurará la organización de equipos de asistencia social y auxiliares sociales o de personas de ambos sexos, vocacionalmente dispuestas a brindar una cuota de su tiempo en bien de la comunidad. Los interesados en integrar el equipo de asistencia social de cada distrito, deberán presentarse ante la autoridad de la delegación correspondiente y mediante nota de ofrecimiento, con datos individuales, dirección, mención de diploma o de capacitación, etc., se procederá a la designación correspondiente.

Cursos de danzas. — En el local de calle Ortiz de Rosas 168, dieron comienzo las clases de la academia de danzas dependiente de la Dirección Municipal de Cultura y que Rosita Latorre de Pérez.

Extendió su horario la radio municipal

SAN RAFAEL. — Desde el primero del corriente, la emisora LV 18 Radio Municipal ha comenzado a trabajar con un horario más amplio en su transmisión, como así ha incorporado nuevos programas en su propósito de irradiar todas las inquietudes de la comunidad sanrafaelina.

La emisora municipal estará en el aire desde las 18 hasta las 16, de lunes a sábado, mientras que los domingos, su horario se extenderá desde las 8 hasta las 18.

En esta nueva etapa de la emisora, que fuera fundada el 15 de febrero de 1959, se anuncia la incorporación de nuevos programas, anticipándose que en forma experimental, el domingo 9 de mayo, transmitirá directamente desde el autódromo General San Martín de la ciudad de Mendoza, la competencia de automovilismo de Turismo Nacional, que otorgará puntaje para el campeonato argentino de la especialidad. Para ello se contará con la colaboración del Ministerio de Bienestar Social de la provincia, que facilitará equipos especiales para esa transmisión.

Educacionales

Suplencia. - **SAN RAFAEL.** — Hoy, a las 8.30, la escuela Nº 431 "25 de Mayo" ofrecerá un cargo de maestra de grado, turno mañana, a partir del puntaje 24,130 en orden decreciente.

Sociales

Té benéfico— SAN RAFAEL — Hoy, a las 17, será servido el té de las esposas de rotarios. Ofrecen el mismo las señoras Pierina de Fitel y Teresa de Zingaretti, y colaboran las señoras Emilia de Sánchez, Nora de Von Mengherausen de Abadía.

Eficaz actuación de un equipo de médicos

SAN RAFAEL. — En la reunión del Rotary Club San Rafael dieron detalles de un reciente caso, en que un equipo de médicos debió superar una grave situación ante el imprevisto caso de una enferma de 70 años, a la que dejó de funcionar el "marcapasos" que tenía colocado, desde hace dos años y seis meses. Fue posible salvar la vida de la enferma por medio de la participación que cupó a un equipo médico que integra una unidad coronaria, el que intervino con toda eficacia en esa emergencia.

Este acontecimiento de la medicina lugareña llevó a los directivos de Rotary Club San Rafael a escuchar de los propios médicos detalles de esta intervención. Participaron de la reunión rotaria, especialmente invitados, los doctores Alberto Sanz, Julio A. Schiavone, Eduardo Rigo, y Juan Carlos Cerruti. Presidió la reunión Antonio Morales, quien les dio la bienvenida, y los invitó a referirse al caso que comentamos.

Durante la charla de los profesionales se dio un detalle de los males que pueden ser atendidos por una unidad coronaria, y el aporte que ello representa para el progreso de la medicina del medio. La exposición de los profesionales no estuvo exenta de pasajes de alto valor científico, pero ellos fueron cuidadosamente expuestos en términos más sencillos para facilitar su comprension por los presentes. Se mostraron además diversos tipos de marcapasos.

El doctor Alberto Sanz inició el informe del equipo sobre el caso de recambio del marcapaso. Comentó la historia clínica de la paciente y su evolución, hecho éste que llevó a la colocación del marcapasos externo de urgencia y a su posterior reemplazo por otro definitivo. El doctor Julio A. Schiavone que le siguió en la exposición dio una precisa descripción sobre las características y tipos de los marcapasos, usos e indicaciones para su aplicación, como así sus ventajas e inconvenientes, la detección de agotamiento de sus baterías y signos de alarma. Por su parte, el doctor Eduardo Rigo detalló las técnicas quirúrgicas para colocación de marcapasos transitorios y definitivos, cateteres intracavitarios y epicárdicos. Completó su exposición dando detalles sobre la selección de los casos, algunas estadísticas y morbilidad. Cerró la exposición el doctor Juan Carlos Cerruti, que recopiló en ajustada síntesis la historia de la unidad coronaria y las posibilidades que ofrece desde hace tres años a todo San Rafael, con los logros y satisfacciones obtenidos, los que culminaron con el caso comentado.

En nombre del Rotary Club San Rafael el señor Ricardo Mones Ruiz tuvo expresivos conceptos de elogio para el equipo médico. Puso de relieve en sus palabras el adelanto que significan para San Rafael hechos como éste en que un grupo de médicos se agruparon para crear una Unidad Coronaria, con el fin de extender y preservar vidas. Por su parte el presidente Antonio Morales le hizo entrega de banderines del Club.

CRONICA POLICIAL

Un muerto y tres heridos al volcar un micro en Cacheuta

Un pasajero muerto y tres heridos, entre ellos el conductor, fue el saldo del desbarrancamiento de un micro de turismo en la denominada "curva del nicho", en la localidad de Cacheuta. El vehículo se desplazaba desde Las Cuevas con destino a nuestra capital.

El accidente se produjo alrededor de las 14, cuando el transporte de la empresa "Cordimar" a cargo del conductor Nazareno Moreno, con 27 turistas a bordo, cayó a una hondonada de 80 metros de profundidad y se detuvo a unos 100 metros del camino, luego de haber efectuado cuatro o cinco tumbos.

Como consecuencia de los impactos sufridos, dejó de existir en el lugar, Raúl Luis Loisa, de 50 años, residente en calle Araujo sin número de El Bermejo, Guaymallén.

Resultaron heridos en el percance vial el chofer Moreno, a quien se internó en el hospital Emilio Civit, víctima de traumatismo de cráneo con pérdida de conocimiento, una herida contusa en el párpado superior izquierdo y hematomas en el parietal izquierdo, y los pasajeros Hugo Alberto Arriaga, domiciliado en Villa Nueva, internado en la clínica Patricias; Daniel Oscar Gandolfo, mochilero, oriundo de Capital, para quien no fue necesaria la hospitalización y luego de ser curado de diversas lesiones se retiró del nosocomio.

Estado en que quedó el colectivo después de desbarrancarse en la denominada "Curva del nicho".

El sitio del vuelco, ubicado frente a las compuertas de Agua y Energía Eléctrica, sobre la ruta internacional a Chile, ha sido ya escenario de otros accidentes de tránsito con consecuencias fatales para personas.

Se decían policías y eran delincuentes comunes

Con aquel pretexto allanaban casas y robaban efectos de valor

BUENOS AIRES, 4. (Télam). — Una pandilla de malvivientes, que titulándose policías "allanaron" departamentos en capital Federal, apoderándose de dinero, alhajas y otros efectos de valor, todo por monto millonario, fue detenida por personal de la división Moralidad de la Policía Federal.

Los investigadores habían centrado su atención en movimientos sospechosos que era dable observar en el edificio de Cerrito 1560, en cuyo 16 piso, departamento "E" se domicilia la modista Paula Breynin de Tenorio, apodada "Pana". Allí convergían, especialmente en horas de la noche, "mujeres jóvenes y atrayentes para mantener citas con distintos hombres", expresase en la información policial. "También frecuentaban el departamento elementos de mal vivir con frondosos prontuarios, cuyo accionar venía siendo seguido muy de cerca por los investigadores", señálase. Allanado el departamento, se detuvo a Mario Guillermo Vila, afincado en La Habana 451, de San Antonio de Padua; Justo Walter Lassano, Tucumán 3122, Capital Federal; Orlando Ricardo Castro Oneli 1827, San Isidro; Ernesto Berenchtein, San Alberto 3784, Capital Federal; Carlos Alberto Dieguez, Colodrero 3524, Capital Federal, a la dueña del departamento, la llamada "Pana" y Ricardo Nicolás Bazán, Montes de Oca 515, piso 5. En poder de los nombrados se secuestraron varias armas de fuego.

Debidamente interrogados, confesaron haberse constituído en banda y titulándose policías en complicidad con otras personas, habían "allanado" los departamentos de la calle Las Heras 3737, domicilio de Eduardo Chebar, al que luego de sustraerle 70.000 pesos en efectivo, alhajas y efectos del hogar lo dejaron atado en el interior de un baño. Con el mismo ardid penetraron en French 2884, sorprendiendo a Laurita Hortensia Santos e Inés Schemerrer a quienes despojaron de dinero y alhajas, entre ellas dos relojes de inestimable valor. La pandilla, en complicidad con una mujer estaba organizando el asalto a una conocida casa de cambio, donde esperaba obtener un botín varias veces millonario. La policía secuestro gran parte de los efectos robados por la banda al igual que el automovil que utilizaban para su desplazamiento.

Diversos objetos fueron robados de un acuario

Distintos elementos de elevado valor fueron sustraídos por desconocidos del acuario "Piscis", ubicado en avenida San Martín 2130, ciudad. Su propietaria, señorita Inés Fernández, domiciliada en Alsina 2431, ciudad, denunció en la Seccional Primera que el portón del negocio estaba violentado y de su interior faltaban cuarenta gasificadores, cuarenta calefactores, veinte aireadores, cien placas de filtros, cincuenta bolsas de alimentos "Sison", 200 tubos biológicos, seis peceras de acero inoxidable y otros elementos, todos los cuales fueron valuados en pesos 280.000.

Detenidos por cambiar moneda extranjera falsa

Efectivos del Cuerpo Motorizado de Vigilancia detuvieron en una casa de cambio céntrica a dos ciudadanos chilenos cuando intentaban cambiar dinero extranjero falso. La acción se llevó a cabo cuando se tomó conocimiento que en la agencia "Santiago", ubicada en Galería Tonsa, ciudad, y propiedad del señor León Julio Camsen, se pretendía realizar la aludida maniobra.

Fueron detenidos Olga Verónica Camps, chilena, mayor de edad, con residencia transitoria en Hotel Palace, ciudad, y Luis Herminio Vera Castro, de igual nacionalidad, de paso en el Hotel España, a quienes se les secuestraron los billetes F-11802559-D y B-0101 6934, de 50 y 20 dólares estadounidenses, respectivamente.

Se labraron las actuaciones correspondientes, con intervención de la Justicia Federal, girándose las mismas a la Seccional Tercera, por razones de jurisdicción.

Se accidenta una familia en una colisión

Todos los integrantes de una familia, más una joven que iba en el mismo automóvil, resultaron con lesiones, en algunos casos graves, como consecuencia de una colisión registrada en Junín.

El choque, acontecido en la esquina de calles Retamo y Santos Lugares, ciudad, tuvo como protagonistas a la motoneta Mercedes Benz guiada por Salvador Domingo Di Marco, residente en Nechea 385, distrito La Colonia del mencionado departamento, y el automóvil Chevy patente M113909, que conducía Andrés Giacobane, con vivienda en Alberdi 714, Palmira, con quien viajaban su esposa, sus cuatro hijos y una joven.

A raíz del impacto resultaron con lesiones todos los ocupantes del automóvil, por lo que fueron trasladados y auxiliados en el Hospital Regional de San Martín. El conductor, Andrés Giacobone, sufrió traumatismo de cráneo y escoriaciones en el cráneo, en ambos codos, rodillas y tórax; su señora, María Licari de Giacobone, traumatismo de cráneo y ambas piernas; los hijos: José, de 12 años, traumatismo cara oculpital derecho y traumatismo cerrado de tórax; Laura, de 7 años, traumatismo de cráneo; Sergio, de 12 años, traumatismo cerrado de tórax, y Andrés, de 7 años, traumatismo de cráneo con pérdida de conocimiento.

La joven, Ana Cristina Bernardo, de 19 años, domiciliada en Wenceslao Núñez 1228, Rivadavia, recibió también traumatismo de cráneo.

Personal policial de la Seccional 19ª instruye las actuaciones para establecer las causas del lamentable hecho.

FOTOS CARNET

FOTO ALADINO

EN SU NUEVO LOCAL

San Juan 1392 - Tel. 2182

ESTUDIO JURIDICO ADUANERO

NESTOR OSVALDO FAUSTI - LUIS RAFAEL ROJAS

ABOGADOS

COMERCIO EXTERIOR - ADUANA

Espejo 183 - 4º Piso, Of. 34 - Mendoza - Teléfono 230

2|5|C|864|5|5

terrenos residenciales en avenida champagnat ciudad de mendoza

«urbanización cerro de la gloria»

En la ciudad de Mendoza, después de pasar por los tradicionales portones del Parque General San Martín, al costado Noroeste de la Universidad Nacional de Cuyo, COMENSA desarrolla el complejo urbanístico más importante que nuestra provincia necesita.

El crecimiento poblacional y la necesidad de construir viviendas, obligan a pensar en la nueva ciudad de Mendoza: que sea bella, espaciosa y con toda la infraestructura para una vida urbana confortable.

Respondiendo a los más avanzados conceptos del urbanismo, estamos organizando en este nuevo conjunto poblacional la provisión de servicios comunales, centros comerciales, educacionales y sociales, para que se convierta este acontecimiento en un hecho trascendental para la futura historia de la ciudad.

ASEGURE SU RESERVA

CONGELE SU PRECIO

DECIDA LA FORMA DE PAGO

ELIJA SU UBICACION

ATENDEMOS en horario corrido de 8,30 a 20,30 en la casa ubicada sobre Avenida Champagnat, frente a la segunda fuente de agua.

ORGANIZACION A CARGO DE:

DALVIAN S.A.

EMPRESA CONSTRUCTORA

Stereo Cassette + Radio en un solo equipo

norman

Centro Industrial de Investigación y Desarrollo

DIVISION SONIDO Y ESTEREOFONIA

distribuidor exclusivo:

CARSONIK

Elija el suyo en:

INDY - Se integra al tablero del automóvil ocupando el lugar de la radio original. Se instala sin necesidad de modificación alguna en: TAUNUS, FAIRLANE, FIAT 125, OPEL, CHEVY, FALCON, DODGE 1500, RENAULT 12, etc.

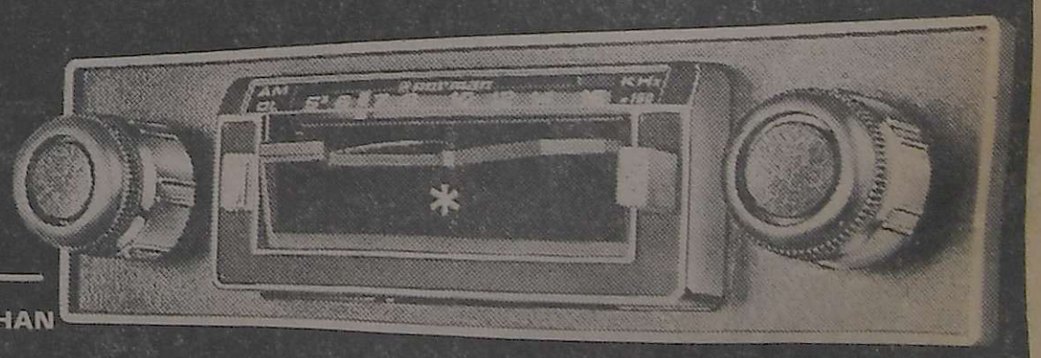

MIGUEL MURGO
San Juan 570
Mendoza

MIGUEL ANGEL ASTIE
Rondeau 499
Mendoza

JOSE ESCOBAR MERCHAN
Barcala 168
Mendoza

* Coloque aquí su cassette preferido

"Conocimiento carnal" repone el Avenida

A partir de la fecha, el Avenida repondrá en su pantalla "Conocimiento carnal", que estelarizan Jack Nicholson, Candice Bergen, Arthur Garfunkel y Ann Margret.

Narra la historia de dos amigos que perfeccionan sus estudios en una universidad, intercambian ideas, impresiones y puntos de vista sobre la mujer y las relaciones sexuales. Son enteramente diferentes: uno es dominador, aparentemente seguro de sí mismo, que usa a las mujeres y solo quiere satisfacer su placer. El otro es tímido, irresoluto, sensible, no concreta en hechos lo que piensa.

El relato arranca de 1950 y llega a la era actual después de registrar sus experiencias en la materia, mientras el primero ha caído en la frustración sentimental, el otro logró estabilizar sus relaciones.

Complementará "Hijo por encargo".

Película con Isabel Sarli y Víctor Bo

La actriz de "La diosa virgen".

"La diosa virgen" ("The Virgin Goddess") es un film Columbia dirigido, escrito y producido por Dirk De Villiers. La actriz principal es Isabel Sarli, secundada por Victor Bo, Armando Bo, Ken Gampu y Jimmy Sabe.

En el corazón de Africa vive una tribu de guerreros que veneran a una mujer blanca que tiene apariciones milagrosas. Un día la leyenda se hace realidad pues aparece una voluptuosa mujer blanca que ha sido víctima de un naufragio.

La curan con gran esmero y la llevan ante el jefe de la tribu. Es Mujaji, la diosa de la leyenda hecha carne y la proclaman su reina. Pero Mujaji es "la diosa virgen" y de acuerdo con la leyenda debe permanecer pura. El reinado turbulento de esta mujer blanca se desenvuelve en un mundo de animales salvajes y de hombres que no pueden contener sus deseos y pasiones por ella.

Complementa "Buster y Billie".

Recital de piano hoy en Galli

Estela R. L. de Massini Correas ofrecerá hoy a las 21 en el Auditorium Galli un recital de piano.

Interpretará obras de Johannes Brahms, Claude Debussy, Maurice Ravel, Alberto Williams y el padre Anglés. El programa será transmitido directamente, en frecuencia modulada, por Radio de Cuyo.

Los comentarios estarán a cargo de Guillermo Lettieri y el público tendrá libre acceso. Mañana a las 22.05 se retransmitirá por Radio Nacional.

James Stacy y Kirk Douglas.

"Los justicieros del Oeste" ofrece el Roxy

La acción de "Los justicieros del Oeste", que hoy entrará en cartelera del Roxy, se ubica en 1890 y es la historia de un "marshal" ególatra, que tiene un ojo puesto en el senado.

En el argumento se cruzan un asaltante de trenes cuyo código moral excluye la política sucia y un intrépido editor periodístico del Texas de esa época.

Bruce Dern protagoniza al asaltante fugitivo, James Stacy al periodista y Kirk Douglas al marshal. Otro rol de importancia fue confiado a Bo Hopkins. El productor y director es Kirk Douglas, que se basó en un argumento y guión de Christopher Knopf y William Roberts.

Se filmó en technicolor y panavisión con música de Maurice Jarre y fotografía de Fred Koenekamp.

Como complemento se exhibirá "El jugador".

Actúa mañana el oboísta León Biriotti

El oboísta León Biriotti será presentado mañana por la Asociación Filarmónica. Actuará a las 21.30 en el auditorio Galli.

Ofrecerá el siguiente programa: "Música para cinta magnética y oboe" de Andrzej Dobrowolski; "The hollow man" de Bruno Bartolozzi; "Essay" (para oboe y cinta magnética) de Peter Michael Braun; "Pastorale et sarabande" de Ernest Widmer; "Aulos" de Antonio Mastrangiovanni; "Stella vindemiatrix", de Sergio Cervetti y "Metamorfosis según Kafka" de León Biriotti, para oboe y cinta magnética, y para oboe solo: "Monolog" de Friedrich Schenker y "A la recharche de la verticale" de Alexandre Arisanide.

Escena del film-catástrofe que va en el América y en el Selectro.

"Pánico en el tren-bala" en dos salas

"Pánico en el tren-bala" se ofrecerá a partir de hoy en segunda semana en las salas del América y del Selectro. Un llamado telefónico informa que en el tren-bala, con 1.500 pasajeros a bordo, hay explosivos. Mientras los delincuentes exigen 5 millones de dólares para desactivar el mecanismo, entran en juego los intereses de la empresa y la actitud del gobierno.

Los criminales advierten que las bombas estallarán automáticamente si la velocidad del tren se reduce a 80 kilómetros por hora. Policía y ferrocarril organizan una investigación conjunta, los pasajeros están aterrorizados y se filma el tren en marcha para tratar de averiguar dónde están ubicados los explosivos.

El tren-bala es uno de los súper-expresos que hacen el trayecto Tokio-Kakata a 245 kilómetros por hora. En el film, la policía está demasiado ansiosa por arrestar a los culpables mientras que las autoridades del ferrocarril tratan de salvar a los pasajeros a cualquier precio y ofrecen el rescate cuando se dispone el cruce instantáneo de dos trenes-bala, intercambiando cada uno la línea del otro.

"Carrera contra el diablo" en otra semana

Escena de "motocross" que puede verse en el Opera.

En tercera semana se exhibirá "Carrera contra el diablo" en el Opera, película complementada por "Mandingo". Realizó Jack Starret sobre guión basado en un libro de Wes Bishop y Lee Frost. Los artistas centrales son Peter Fonda, Warren Oates y Loretta y Lara Parker.

Es un relato de aventuras mezclado con brujería moderna. Cuenta las peripecias de dos parejas jóvenes de turistas perseguidos por una secta a la que uno de los matrimonios espió en el momento de un sacrificio humano. La huida da lugar a espectaculares persecuciones en automóviles y motocicletas.

"Mandingo" tiene dirección de Richard Fleischer y se basa en un "best-seller" de Norman Wexler. Los principales actores son James Mason, Susan George, Perry King, Prenda Sykes y el boxeador Ken Norton. Muestra la época de la esclavitud en Estados Unidos a través de una familia tradicional, con un hijo que ama más a su esclava negra que a su mujer blanca.

Una historia de bucaneros con G. Bujold

MEXICO, 28. (Esp.). — Se encuentra en esta capital filmando una historia de bucaneros, "The Blarney Cock", la joven actriz canadiense Genevieve Bujold, que se hiciera conocer sobre todo por la película "Ana de los mil días", en el rol de la segunda mujer de Enrique VIII.

Según parece, este tipo de aventuras (la de los bucaneros) se llevará otra vez a la pantalla luego de mucho tiempo y Genevieve Bujold será una joven aristocrática que se convierte en pirata.

Premier: film romántico de Martin Scorsese

"Alicia ya no vive más aquí" estrenará hoy el Premier. Esta realización de Martin Scorsese relata la vida de la joven Alice que se casa a los 19 años y queda viuda a los 32. Junto a su hijo de 12 años experimenta más consuelo que pena por el muerto y parte hacia su pueblo natal trabajando como cantante.

Entre otras personas conoce a David pero lo rechaza. Este en cambio se hace muy amigo del niño y lo emplea en su granja. Alice se ve obligada a visitar la finca y nace el idilio. Entonces estallan los celos del niño quien, junto a su amiga Audrey, bebe, hace diabluras y es detenido y encarcelado.

Alice pide ayuda a David y éste consigue la libertad del travieso a la par que intenta reanudar el romance. Alice deberá decidir ahora qué debe hacer.

Los actores centrales son Ellen Burstyn (la misma que hace de madre en "El exorcista") y Kris Kristofferson, secundados por Billy Green Bush, Diane Ladd, Jodie Foster y Alfred Lutter. Se rodó en technicolor.

"Infierno en la torre" seguirá en cartelera

Paul Newman

El cine Center mantendrá en exhibición, por otra semana, la película "Infierno en la torre", realizada en conjunto por los sellos Warner y Fox.

El tema desarrollado gira en torno al incendio de la torre de un rascacielos, que iba a ser el más alto del mundo, y en vísperas de ser inaugurado. Son sus intérpretes principales, Steve McQueen, Paul Newman, William Holden, Faye Dunaway, Fred Astaire, Susan Blakely, Richard Chamberlain, Jennifer Jones, O. J. Simpson, Robert Vaughn y Robert Warner. Dirigió John Guillermin y las secuencias de la acción estuvieron a cargo de Irwin Allen, productor, además del film.

La pareja protagónica de "Alicia ya no vive más aquí", integrada por Ellen Bustyn y Kris Kristofferon, en una escena de la película.

La Bodega del Gallo
HOY CENA
RESERVAS a los Tels. 262773 - 262775
AVDA. ACCESO Y URQUIZA VILLA NUEVA - GUAYMALLEN

AFIM
presenta
"Las Marionetas del Rey"
TEATRO INTERNACIONAL DE MARIONETAS FRANCESAS
Primer Premio Unesco Internacional
ESPECTACULO INFANTIL DE ALTA JERARQUIA
PROGRAMAS
I) - "Las Aventuras de Pinocho" (Música de F. Chopin)
II) - "El Principito" (Música de Debussy)
Domingo 9 de Mayo - 17 y 19 Hs.
TEATRO INDEPENDENCIA
5|5|C|712|5|5

UN DESAFIO A LA SENSIBILIDAD
UN LLAMADO A LA REFLEXION
HOY cine LAVALLE
LA ULTIMA NIEVE DE PRIMAVERA
AGOSTINA BELLI
Un Western como los que hace mucho Ud. no ve!
DOS ESPECTACULARES PROGRAMAS - HOY EN CARTELERA!!
4ra. SEMANA
RICHARD HARRISON en
Jesse y Lester LOS PRIMOS DE TRINITY
HOY ESTRENO CINE CONDOR
A TODO COLOR

"Conocimiento Carnal"
JACK NICHOLSON • Ann Margret • Arthur Garfunkel • Candice Bergen
PROH. MEN. 18 AÑOS
TECHNICOLOR
Dist. Zonda
además:
HIJO POR ENCARGO
CINE TEATRO AVENIDA

CINEMA HOY CONT. DE 14 A 24
SENSACIONAL DOBLE PROGRAMA DE dibujos animados!
Aventuras y risas al por mayor!
DIABLURAS Y LOCURAS DE ASTERIX
TECNICOLOR
MARAVILLOSAS AVENTURAS!
D'ARTAGNAN EL INTREPIDO
TECNICOLOR
PROGRAMA HABLADO EN CASTELLANO
DISTRIBUYE ZONDA
PROGRAMA APTO PARA TODO PUBLICO

LUXOR HOY CONT. DE 14 A 24
DOBLE PROGRAMA DE ESTRENOS
Tenía que permanecer virgen o morir!
ISABEL SARLI en LA DIOSA VIRGEN
ARMANDO BO • VICTOR BO • KEN GAMPU • JIMMY SABE
TECNICOLOR
PROHIBIDA MENORES 18 AÑOS
BUSTER y BILLIE
JAN-MICHAEL VINCENT, PAMELA SUE MARTIN, CLIFTON JAMES
TECNICOLOR

ROXY HOY CONT. DE 14 A 24 SENSACIONAL ESTRENO
¡Estaban dispuestos a hacer cualquier cosa..
KIRK DOUGLAS
BRUCE DERN
LOS JUSTICIEROS DEL OESTE
JAMES CAAN
EL JUGADOR
TECNICOLOR
PROHIBIDA MENORES 18 AÑOS

PREMIER HOY CONT. DE 14 A 24 SENSACIONAL ESTRENO
ELLEN BURSTYN
GANADORA DEL OSCAR DE LA ACADEMIA DE HOLLYWOOD A LA "MEJOR ACTRIZ".
ELLEN BURSTYN
KRIS KRISTOFFERSON
ALICIA YA NO VIVE AQUI
TECNICOLOR
JACK LEMMON
ANNE BANCROFT
El Prisionero de la Segunda Avenida
TECNICOLOR
PROHIBIDA MENORES 18 AÑOS
WARNER - CENTRO FILM

CENTER 2ª Semana CONT. DE 14 A 24
Vuelve la película más espectacular de todos los tiempos
¡UNA PEQUEÑA CHISPA PRODUCE UNA DRAMATICA NOCHE ENTRE LLAMAS!
STEVE McQUEEN
PAUL NEWMAN
WILLIAM HOLDEN
FAYE DUNAWAY
GANADORA DE 3 OSCARS DE LA ACADEMIA
TECNICOLOR
¡Se incendia el edificio más alto del mundo! Ud. está allí, en el piso 135... atrapado, sin salida.
INFIERNO EN LA TORRE
PROHIBIDA MENORES 14 AÑOS

EXITOS DE AVENTURAS ESPECTACULARES!
VERTIGO... SUSPENSO-CATASTROFE!
PANICO EN EL TREN BALA
1.500 PASAJEROS A 245 KMS P/H.
TECHNICOLOR
PROHIBIDA MENORES 14 AÑOS
HOY 2ª semana HOY
Gran Cine América Y SELECTRO
DIFICIL AMARLO! INUTIL COMBATIRLO!
ALAIN DELON
CATHERINE DENEUVE
HISTORIA DE UN POLICIA
TECHNICOLOR
PETER FONDA. WARREN OATES
CARRERA CONTRA EL DIABLO
COLOR
PROHIBIDA MENORES DE 18 AÑOS
LORETTA SWIT LARA PARKER
NADIE SE ANIMO ANTES A MOSTRAR ESTA VERDAD
MAS SALVAJE Y SENSUAL QUE "ADIOS HERMANO CRUEL"
COLOR
PROHIBIDA MENORES DE 18 AÑOS
MANDINGO
JAMES MASON SUSAN GEORGE PERRY KING
HOY 3ª semana HOY
SENSACIONAL EXITO!
Gran Cine OPERA exclusivamente

Metro-Goldwyn-Mayer presenta a
Jack Nicholson y Maria Schneider en
Una Producción Carlo Ponti de
Michelangelo Antonioni
El Pasajero
PROHIBIDA MENORES 14 AÑOS
HOY EXCEPCIONAL ESTRENO
cine GRAN REX
Además: MELINDA METROCOLOR

CINES Y TEATROS

CENTRO

AMERICA - Hoy de 14 a 24 hs.: "PANICO EN EL TREN BALA" y "HISTORIA DE UN POLICIA".

AVENIDA - Hoy de 14 a 24 hs.: "CONOCIMIENTO CARNAL" y "HIJO POR ENCARGO".

CENTER - Hoy de 14 a 24 hs. "INFIERNO EN LA TORRE" y "VARIEDADES".

CINEMA - Hoy de 14 a 24 hs.: "LAS AVENTURAS DE ASTERIX" y "D'ARTAGNAN EL INTREPIDO".

CITY - Hoy de 14.30 a 24 hs. "DONDE LAS AGUILAS SE ATREVEN" y Variedades.

CONDOR - Hoy de 14 a 24 hs.: "JESSE Y LESTTER, LOS PRIMOS DE TRINITY". Complementa otro estreno.

LAVALLE - Hoy de 14.30 a 24 hs.: "LA ULTIMA NIEVE DE PRIMAVERA" y "LA BATALLA DE LOS SEXOS".

LUXOR - Hoy de 14 a 24 hs.: "LA DIOSA VIRGEN" y "BUSTER Y BILLIE".

OPERA - Hoy de 13.45 a 24 hs.: "CARRERA CONTRA EL DIABLO" y "MANDINGO".

PREMIER - Hoy de 13.45 a 24 hs.: "ALICIA YA NO VIVE AQUI" y "PRISIONERO DE LA SEGUNDA AVENIDA".

REX - Hoy de 14 a 24 hs.: "EL PASAJERO" y "Melinda".

ROXY - Hoy de 13.45 a 24 hs.: "LOS JUSTICIEROS DEL OESTE" y "EL JUGADOR".

SELECTRO - Hoy noche 21 hs.: "PANICO EN EL TREN BALA" "HISTORIA DE UN POLICIA".

AUTOCINE BROADWAY - Hoy 21 hs.: "QUE PASA DOCTOR" y "HOTEL".

EL CERRO CINE AUTO - El Challao. - Hoy 21 hs.: "LOLLIPOP" y "YO MATE A FACUNDO".

GRAN AUTOCINE MENDOZA - Hoy 21 hs.: "UN DIA DE SOL" y "LICENCIA PARA MATAR".

GODOY CRUZ

PLAZA - Hoy 21 hs.: "Te necesito tanto amor" y otro gran estreno.

SPORTSMAN. - Hoy 21.15 hs.: "Intimidades de una cualquiera" y "Billy el asqueroso".

MAIPU

IMPERIAL - Hoy 21 hs.: "El samurai" y "Digby, el perro más grande del mundo".

PALMIRA

COLON - Hoy 21.15 hs.: "Colinot el seductor" y "El verano quedó atrás".

SAN MARTIN

CERVANTES - Hoy 21 hs.: "Operación Trueno" y "Matando sin compasión".

MAYO - "El joven Frankestein" y "La fuga del loco y la sucia".

MONUMENTAL - Hoy 21 hs.: "El gordo de América" y "Triángulo de cuatro".

RIVADAVIA

ARGENTINO - Hoy 21 hs.: "La familia hippie" y "Había una vez un circo".

DUCAL - Hoy 21.15 hs.: "Infierno en la torre" y "Variedades".

SAN RAFAEL

IDEAL - "Ahora mi nombre es nadie" y "Campañas de la muerte".

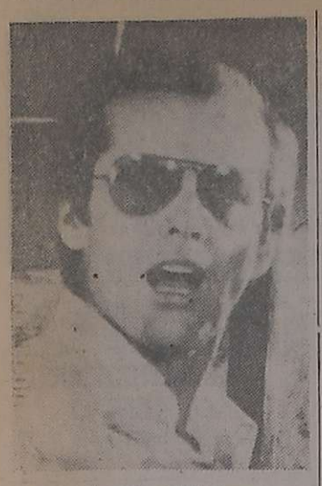

Jack Nicholson

"El pasajero" estrenará hoy el Gran Rex

Tras cuatro años de ausencia del cine, el gran director italiano Michelángelo Antonioni decidió filmar "El pasajero", que hoy estrenará el Gran Rex. Estelarizan Jack Nicholson, a quien vimos últimamente en "Barrio chino", de Polansky, y María Schneider, la actriz de un film muy publicitado, discutido y prohibido que no se pudo ver en nuestro país: "El último tango en París".

Según nos anticipan las gacetillas, "El pasajero" pone al espectador en contacto con las más diversas pasiones. En su huida de sí mismo y paradójica búsqueda del yo perdido, el protagonista experimenta, conciente o inconcientemente, "toda la gama de los sentimientos humanos".

El realizador de "El desierto rojo" ha filmado esta vez en el Palacio Guell, diseñado por Gaudí, que le sirve a los protagonistas de trasfondo surrealista; también ha tomado las frondosas arboledas de naranjos del Almería y las construcciones mudéjares de Sevilla y finalmente el desierto de Algeria.

Produjo Carlo Ponti y se rodó en Metrocolor sobre una historia original de Mark People.

Comedia de humor se dará próximamente

Cinetel presentará próximamente en nuestro medio "Teléfono rosa", realización de Edouard Molinaro que en estos momentos logra en Francia un gran éxito de público, según se nos informó.

Se trata de una comedia de humor basada en una historia de Francis Weber. Esta apareció en una revista femenina, luego pasó al libro y posteriormente Molinaro la llevó a la pantalla con guión del autor del relato original.

El director declaró a la prensa: "Mi película es una comedia de costumbres, una comedia moderna con personajes que se encuentran en situaciones adecuadas para provocar la risa, o mejor dicho la sonrisa en todos sus matices".

Los principales intérpretes son Pierre Mondy, Mireille Darc, Francoise Prevost, Michel Londsdale, Daniel Ceccaldi, Gerard Herold y André Valardy.

DESDE MAÑANA

AUMENTE SUS INGRESOS

Ofrecemos a señoras y señoritas la oportunidad de obtener ilimitados ingresos en la reventa de sus productos de cosmética de gran calidad, aprovechando su tiempo libre. Llamar al TELEFONO 246681 de 9 a 12 y 16 a 19 horas.

5|5|F|65759|5|5

Hállase en venta un Ribera por 17 millones de pesetas

MADRID, 4 (Especial). — La sociedad catalana Arteuropa ha presentado, por primera vez en Madrid, una exposición de pintura, selección de sus obras de grandes pintores españoles, desde el siglo XV hasta nuestros días.

La mayor característica de esta muestra es, sin duda, que todas las pinturas clásicas han sido adquiridas por esta sociedad fuera del país, tanto a particulares como a sociedades, en un esfuerzo de recuperación de la riqueza de nuestro patrimonio artístico, tan disperso por diferentes países.

La "vedette" de la exposición es el "San Juan Bautista", de José de Ribera, óleo de grandes dimensiones, firmado y fechado en el año 1638. El cuadro perteneció durante un tiempo a las Galerías Newhouse, de Nueva York, y pasó después a una propiedad particular de aquel país; al que se lo ha comprado la sociedad. Esta obra, en venta, está valorada en diecisiete millones de pesetas.

A catorce millones de pesetas se venden también un Goya boceto para "La Anunciación", presente en numerosas exposiciones del extranjero, que ha sido adquirido de una colección particular londinense, y un óleo de El Greco, firmado en la parte superior derecha "DT", comprado a una colección privada de Nueva York. Se venden, asimismo, obras de Murillo, Zurbarán, Claudio Coello, Fortuny, Navarro, Rusiñol, Zuloaga, Anglada Camarasa, Nonell, Miró, Tapies, Mir.

Programa doble ofrece hoy el cine Cinema

Asterix

Un programa integrado por la proyección de las películas "Asterix" y "D'Artagnan el intrépido", ambas de aventuras, se pasará a partir de hoy en la sala del cine Cinema.

El film "Asterix", de dibujos animados, ambientado en las Galias ocupadas por las huestes romanas, es el primer largo metraje de este tipo, realizado sobre el personaje de historieta creado por René Goscinny. Asterix es un guerrero galo de baja estatura que comanda la resistencia contra los romanos, en un pueblito donde el druida Panorámix prepara un brebaje que da extraordinaria fuerza a los soldados defensores y les permite rechazar al enemigo.

La dirección fue confiada al mismo autor de la historieta y asimismo del guión, René Goscinny; los dibujos son de Albert Udezo; el libreto, de W. Latesite, Joe Marissem, y Lazzo Molnar. Los personajes principales se llaman Asterix, Obelix, Panorámix y Assurancétourix.

"D'Artagnan el intrépido", también una producción de dibujos, tiene como fundamento argumental la figura del temario espadachín debido al talento y la imaginación de Alejandro Dumas.

Notas Sociales

Casamientos

El padre Juan Brusa S. J. bendecirá la boda de la señorita Claudia Rubio Barceló y el señor Gonzalo Erice Ozán el 14 del corriente, a las 21, en la parroquia de San Agustín. Serán padrinos por la novia, la señora Emma Ricci de Molina y el doctor Félix Millán Navarro y por el novio, la señora Carmen Alejandrina Ozán Frugoni de Erice y el señor Fernando Erice Ozán. En la ceremonia religiosa actuarán como testigos las señoritas Alejandra Rubio Barceló e Irene Erice Ozán, y en el acto civil por efectuarse el día anterior, la señora Laura Ponce de Laria y el señor Augusto Peterle.

—En la basílica de San Francisco se efectuará el sábado, a las 21.15, el matrimonio de la señorita Esther Tapia Flores y el señor Alfredo González.

—La doctora Victoria Herminia Coblán Fara y el ingeniero Luis Santiago Petris Martinis contraerán matrimonio el sábado, a las 21, en la capilla del Colegio María Auxiliadora. Intervendrán como padrinos la señora Herminia Fara de Coblán y el doctor Luis Caballero, por la novia, y el señor Santiago Petris y la señora Olga Sánchez de Petris, por el contrayente. El acto civil se cumplirá mañana y serán testigos el doctor Jorge Fara y la señorita Edith Arenas.

Demostraciones

Con el objeto de despedir al doctor Félix Pereyra y a su señora Justa Benegas Lynch, que se radicarán en Buenos Aires, el doctor Silvestre Peña y Lillo (h) y su señora Alicia María Arroyo Silveti les ofrecerán el sábado una comida. Otra demostración similar les brindaron el doctor Julio Alberto Vicchi y su señora María Cristina Eizayaga Oviedo.

Reuniones

El ingeniero Enrique Diez Garde y su señora Adriana Cubillos Mena y el doctor Alfredo Zavala Jurado (h) y su señora Nora de la Reta Vicchi reunieron ayer, en la Villa de los Hermanos Maristas, de El Challao, a las amistades de sus hijas María Carolina y Gabriela, quienes festejaron sus cumpleaños.

—El Apostolado de la Oración de la Compañía de Jesús, que preside la señora Elisa Soria de Rigau, realizará su reunión reglamentaria hoy, a las 17.30, en San Martín 746.

—Con la presidencia de la señora Iris F. de Perinetti se llevará a cabo mañana, a las 16, en Cobos 465, de Dorrego, la reunión mensual del Círculo de Amistad.

Jornada de espiritualidad

Dirigida por el padre Jesús Navarro tendrá lugar en la capilla del Colegio María Inmaculada mañana, a las 17, la jornada de espiritualidad que organiza mensualmente el Consejo Arquidiocesano de Mujeres de Acción Católica, de Mendoza. Finalizada la meditación se celebrará la Santa Misa.

Misa de acción de gracias

La señorita María Marta Arrieta Guevara cumplirá mañana 15 años. Con tal motivo sus padres mandarán rezar una misa de acción de gracias a las 19, en la capilla del Colegio María Inmaculada (San Martín 147).

Misas impetratorias

La Sociedad de Damas de la Virgen del Carmen de Cuyo hará oficiar la misa mensual que ofrece por las intenciones de sus socias hoy, a las 18.45, en la basílica de San Francisco.

—Para rogar por la felicidad de la señorita Susana Antonicelli y del señor Santos H. Coria, la señora Marta de Torrent hará rezar una misa hoy, a las 18.30, en la capilla del Colegio María Auxiliadora.

Enfermos

Se recupera luego de la intervención quirúrgica a que fue sometida, la señora Elena Arizu de Mendilaharzu.

—El señor Carlos Alberto Rodríguez, que fue operado en Buenos Aires, se encuentra en franca mejoría.

Viajeros

De Buenos Aires se señora María Inés Sáenz de Correa Llano.

A Nueva York el señor José Agustín Perosio y su señora Amelia Páez Suero.

—De Mar del Plata el señor José Luis Nadal y su señora María Angélica Giúdice.

—De Europa las señoritas Nelly de Rosas Gallegos y Clara de Rosas Torres.

—De Córdoba la señora Herminia Murúa de Quintana y su hija Teresita.

—De La Rioja y sierras de Córdoba el señor Francisco Vera Zárate y su señora Irma Best.

—De Catamarca el señor Roberto González Videla y su señora Berta Ortiz.

Misas y funerales

Se oficiarán misas:

Hoy, a las 20, en la capilla del Colegio María Auxiliadora, por el alma de la señora Elvira Guevara de Villanueva, al cumplirse el treinta aniversario de su fallecimiento.

—Hoy, a las 19, en la parroquia de Nuestra Señora de Pompeya, (Derqui y Paso de los Andes, Godoy Cruz), por el alma de la señora Virginia Márquez Quiroga de Lucero.

—Hoy, a las 20, en la parroquia de San Agustín, por el alma del señor Benito Gregorio Coll Fa, de cuyo fallecimiento se cumple el vigésimo aniversario.

—Hoy, a las 19, en la parroquia de San Agustín, por el alma de la señora Marina Tonda de Bresca.

—Hoy, a las 19, en la parroquia de Nuestra Señora de los Dolores, por el alma de la señora Evangelina de de la Motta.

—Hoy, a las 10, en la catedral de Nuestra Señora de Loreto, por el alma del señor Victorio Sgobba.

—Hoy, a las 19, en la parroquia del Inmaculado Corazón de María, por las almas de los señores Adelqui Borgatello y Juan Montino.

—Mañana, a las 19.30, en la parroquia de Nuestra Señora del Carmen, de Godoy Cruz, por el alma del señor Emilio Reyes.

Representantes de la Organización Sionista Argentina en nuestra redacción.

La independencia del Estado de Israel se conmemora

Con diversos actos se recordará hoy el 28º aniversario de la independencia del Estado de Israel. A las 11.30 se efectuará una ofrenda floral en la plaza San Martín, en homenaje al Libertador, ceremonia de la que participará la Banda de Música de la Policía de Mendoza y niños de la escuelas israelita "Dr. Max Nordau". A las 21.30, en el salón de la Sociedad Israelita de Beneficencia —Avenida España 1930— disertará el señor Najum Schutz, jurista en Derecho Internacional, codirector del Departamento de Relaciones Exteriores de la Organización Sionista Mundial, vicepresidente de la Comisión de Relaciones Internacionales de Israel, miembro del Comité Interconfesional de Jerusalén y del Consejo Directivo del Instituto de Intercambio Cultural y Científico Israel Ibero-América España y Portugal.

El señor Schutz estuvo en este diario en compañía del presidente y el vicepresidente de la filial Mendoza de la Organización Sionista Argentina, señores Aarón Alberto Portnoy y Héctor Rabinovich. El señor Schutz se refirió al movimiento fundado en 1897 con el propósito de "volver a la patria perdida por la fuerza y restablecer el estado judío", aspiración que se concretó en 1948. "Ese movimiento sionista —expresó— sigue existiendo como símbolo de la unión entre las distintas partes del pueblo judío".

Concluyó manifestando el deseo de "todo israelí de que Israel salga de los titulares de la prensa mundial y goce de un anonimato pacífico".

La celebración judía culminará el sábado próximo, con una cena-baile que tendrá lugar desde las 21.30 en la Sociedad Israelita de Beneficencia, con auspicios del Club Israelita Macabi.

Intervienen la Facultad de Antropología

Por decreto del Gobierno de la Provincia, se aceptó la renuncia del decano organizador de la Facultad de Antropología Escolar, licenciada Norma Beatriz Gutiérrez, presentada con fecha 22 de marzo pasado, y se procedió a la intervención de esa casa de estudios.

En cuanto a la intervención realizada a la mencionada facultad, es a partir del 30 de abril último, designándose en calidad de decano interventor al capitán médico Jorge Jerónimo López Giovanelli.

Se determinó también, que la intervención dispuesta tendrá las facultades que al efecto indica la ley Nº 3909 de Procedimiento Administrativo y toda aquella otra que fuera necesaria a los fines de cumplimentar —dice la información oficial— las disposiciones indicadas en el artículo 14º) del Estatuto para la Reorganización.

La Jornada Mundial de Oración por las Vocaciones se realizará el domingo

El vicario general de la diócesis y director arquidiocesano de vocaciones, monseñor Rafael Rey, dirigió a los presbíteros, religiosos, religiosas y laicos de la Iglesia de Mendoza, un mensaje relacionado con la Jornada Mundial de Oración por las Vocaciones.

Textualmente, el comunicado dice: "Queridos hermanos: El Santo Padre nos invita nuevamente este año a celebrar con creciente fervor, la Jornada Mundial de Oración por las Vocaciones, que ha sido establecida para el domingo próximo.

"Ese día, dice el Santo Padre "resonará la oración en todas las comunidades eclesiales esparcidas por el mundo: parroquias y diócesis, seminarios e institutos, familias religiosas y grupos seglares". Toda la Iglesia debe rezar, ya que "el deber de fomentar las vocaciones afecta a toda la comunidad cristiana".

"De manera particular nuestra arquidiócesis tiene sobrados motivos para dar gracias al Señor, pues son muchos los jóvenes que sienten en su interior el llamado de Dios y están respondiendo generosamente al mismo. Este año ingresaron 15 muchachos de la arquidiócesis, al seminario o congregaciones religiosas. También algunas chicas han ingresado a diferentes congregaciones.

"Este Don del Señor nos obliga a agradecer su bondad y a seguir rezando y trabajando en la formación cristiana de la juventud.

"No puedo dejar de agradecerles el entusiasmo que pusieron de manifiesto en las jornadas de oración celebradas en años anteriores y les pido que redoblemos el esfuerzo este año, pues son muchas todavía nuestras necesidades.

"Como siempre la Oración y el Mensaje del Santo Padre, serán la base fundamental de la jornada. Sugiero que la oración por las vocaciones, incluida por el Santo Padre en el texto del mensaje sea rezada por toda nuestra Iglesia, en cada celebración o reunión. Sugiero también que se haga llegar el mensaje del Papa sobre todo a los jóvenes, como se hizo el año pasado o como lo crean más oportuno".

Disposiciones

"Preparación de la Jornada: — Las organizaciones de laicos procurarán leer y comentar el mensaje del Santo Padre y en lo posible participarán todos en algún acto de oración, hora santa vocacional, etc; en las escuelas católicas, la semana anterior o posterior a la Jornada de Oración, se leerá y comentará el mensaje del Santo Padre. Se sugiere la organización de algún acto especial de oración, y la entrega personal del mensaje, a los alumnos: a las religiosas, se les ruega continuar con la adoración permanente por las vocaciones, como en años anteriores y observando en lo posible el día que se les asignó; en las parroquias que se organice durante la semana anterior o posterior algún acto especial de oración, como hora santa, celebración de la palabra, etc, que se comente el mensaje a los jóvenes y se sugiere la entrega personal".

Realización de la jornada

"En todas las misas del domingo y en las vespertinas del sábado anterior, se dará a conocer el mensaje del Santo Padre, y se recitará la oración de los fieles por las vocaciones.

"En nombre del señor arzobispo invito a las parroquias, colegios, movimientos de apostolado laical, a todo el pueblo cristiano y en forma particular a los jóvenes de ambos sexos a la santa misa que celebrará el arzobispo, monseñor Olimpo Santiago Maresma, el día domingo a las 11, en la catedral de Loreto. En esa celebración, monseñor Maresma comentará el mensaje vocacional y hará entrega de un ejemplar a cada uno de los jóvenes presentes".

Se informó, asimismo, que los ejemplares del mensaje del Santo Padre se podrán conseguir en la librería "San Pablo". Se recordó también que los retiros vocaciones se realizarán durante todo el año de acuerdo con el siguiente programa: para varones, los primeros domingos de mes, a las 9, en el Colegio del Sagrado Corazón, Salta y Lavalle, Ciudad; para niñas, los últimos domingos de mes, a las 9, en el Colegio de Nuestra Señora de la Misericordia, Rondeau 182, Ciudad.

Oración

La oración por las vocaciones que se deberá rezar el domingo, dice: "Te pedimos, Señor, que sigas bendiciendo y enriqueciendo a tu Iglesia con los dones de tus vocaciones.

"Te pedimos que sean muchos los que escuchen tu voz y sigan alegrando la Iglesia con la generosidad y fidelidad de sus respuestas. Así sea".

Inscriben para curso de bombero voluntario

Comenzará el 8 en el Palacio Municipal

La Dirección Provincial de Defensa Civil, recuerda que hasta el viernes próximo ha extendido el plazo para inscribirse como alumno del Primer Curso Provincial para Bomberos Voluntarios.

Ese curso comenzará el sábado a las 16, en el microcine del Palacio Municipal —sito en 9 de Julio 500. Las clases teórico-prácticas se dictarán todos los sábados, en el horario de 16 a 18. Tendrá una duración aproximada de cinco meses.

Participarán de él voluntarios de las distintas asociaciones de bomberos, y miembros de entidades de bien público. También pueden participar aquellas personas que no estén integradas a ninguna organización pero que tengan un gran interés para adquirir los conocimientos que allí se impartirán. Las inscripciones son absolutamente gratuitas y pueden realizarse en la dirección provincial de Defensa Civil, Casa de Gobierno, cuerpo central, cuarto piso.

El Primer Curso Provincial para Bomberos Voluntarios, procurará consolidar las naturales virtudes de aquellos que dedican parte de su tiempo para una tarea de tanto valor humano y altruismo; además impartirá los conocimientos más importantes que le permitan al voluntario actuar con eficacia y rapidez en las acciones en que participe; también intentará dar los suficientes conocimientos para la organización del personal y los elementos que intervienen en los distintos tipos de siniestros.

La Dirección Provincial de Defensa Civil con este curso, pretende lograr un doble objetivo: en primer lugar incrementar la capacidad operativa del bombero voluntario y por ende de cada uno de los cuerpos de bomberos voluntarios y, en segundo lugar, alentar la creación de por lo menos un cuerpo de bomberos voluntarios en la ciudad cabecera de cada departamento.

Es tan responsable el que vende como el que compra

En el proceso económico argentino, en el país de hoy, importan las reflexiones y las decisiones. No son ya patrimonio exclusivo de especialistas. La cotidiana realidad nos muestra que es tan responsable el que compra como el que vende. Los primeros indicios demuestran que el público se ha hecho cargo de las decisiones económicas, las que se toman de inmediato, sin titubeos, en las carnicerías, verdulerías, tiendas o supermercados; no ya en cenáculos ni en despachos tapizados de estadísticas para versados.

Ha comenzado, y esto es excelente, la cotidiana responsabilidad de comprar y vender y a la voracidad de algunos comerciantes se les responde con negativa en la compra; al equilibrio con ventas y, a la sana competencia, con el libre ejercicio de la elección.

Aquí está el meollo de la situación que, por olvidado, minó la economía familiar. Y no se trata de crear falsas expectativas. El cambio lo han comenzado a entender, junto a las amas de casa, muchas empresas líderes que han comunicado ciertas rebajas para los artículos de consumo masivo, lo que contribuye a modificar la expectativa inflacionaria y torna absurdo el acaparamiento (el que practicaron comerciantes y consumidores).

Las empresas que no han percibido el cambio pagarán cara su tosudez. Prohibición de créditos, inspecciones fiscales, chequeos impositivos y hasta importación libre de artículos encarecedios serán, entre otras, las medidas para la reflexión. Y no hay otra alternativa: o se incluyen en el proceso que hemos iniciado todos los argentinos o serán expelidas sistemáticamente porque no se trata de una situación caprichosa, ni política ni demagógica. Son, simplemente, normas de convivencia que rigen en toda comunidad libre y organizada. Valdría aquí reactualizar algunas consideraciones formuladas recientemente por el secretario de Comercio de la Nación, doctor Guillermo Bravo, pero las pautas fueron tan claras y entendibles que están al alcance de todos, menos de los que todavía no quieren entender. Y los hay, que seguramente no por mucho tiempo.

La economía, decíamos, desde ahora la hacemos todos.

Dirección de Difusión

A disposición de Migraciones fueron puestos cincuenta y nueve extranjeros

Cincuenta y nueve extranjeros sin documentación legal fueron puestos a disposición de la Dirección Nacional de Migraciones, delegación Mendoza. De este número 57 son chilenos, uno boliviano y uno uruguayo.

El nombre de las personas, que fueron detenidas por la División Investigaciones por encontrarse ilegalmente en Mendoza, son los siguientes: chilenos: Guillermo Eduardo Cifuentes, Carlos Germano Silva Toloza, Vicente Adrián Alvarez Salcedo, Manuel Francisco Guzmán Carrasco, Manuel Benito Ursua Campos, Claudio Rafael Villegas Pérez, José Octavio Espinoza Campos, Manuel Hernán Valdez Díaz, Rosario Inés Rivera Zamora, Luz Oliva Segura, Ricardo Francisco Benegas Castellano, Juvenal Dante Gutiérrez Silva, Abraham Guillermo Valencia Lagos, Gladys Lucía Noranbuena Espinoza, Alberto Carlos Marcos Pichumán, José Javier González Neira, Jorge Enrique Labra Soto, Augusto Alfredo Fuenzalida Escalona, Jorge Antonio Vera Zuloaga, Carlos Enrique Valenzuela Valenzuela, José Segundo del Carmen Escobar Figueroa, María Eugenia López Riquelme de Guzmán, Ismael del Carmen Díaz Román, Rudy Sergio Ahumada Pizarro, Leonides del Tránsito Rivas Riquelme, Sergio del Carmen Núñez Tobar, Alejandro del Carmen Araya Mora, Luis Urbano Escudero Torres, Luis Antonio González, Víctor Roberto Rivera Toledo, Guillermo Alejandro Kallens Briceño, Margarita Inés Catril Coña, Hugo Enrique Carrasco Espinoza, Alfonso Quintupral Alvarado, René Eugenio Palacios Pérez, Patricio Fernando Olivos Olivos, Raúl Lorenzo Faudez Molina, José María Muñoz Parra, Justo Sergio Lazo Benegas, Heriberto Ricarte Moreno Carbajal, Segundo Hernán Barriga León, Adriana Margarita Rodríguez Díaz, Raúl Egidio Gallegos Cea, Omar Guillermo Guerrero Leteliar, Osvaldo Amiston Lavoz Hunotripay, Luis Mario Cáceres Medel, Juan Antonio Cabezas Rosales, Carlos Leopoldo Opazo Quevedo, María Cecilia Aravena Catalán, Pricila del Carmen Varas González, Alberto Luis Pinilla Araya, Miguel Antonio Sanhueza Espinoza, Ana María Contreras Lobos, Héctor Francisco González Harris y Manuel Jesús Espinoza Díaz; boliviano, Humberto Llanos Vega, y uruguayo, Boris José Silva Ledesma. Todos los mencionados son mayores de edad.

Venta de azúcar en las Municipalidades

Distintas Comuna sse prepararan para la venta de las partidas de azúcar que les han sido asignadas.

La Municipalidad de Lavalle informo que a partir de hoy quedara habilitada la venta de azúcar al publico del departamento, producto que se expenderá en bolsas de polietileno herméticamente cerradas a 50 pesos el kilogramo. Sólo se venderán dos kilos por persona y a los efectos de lograr una adecuada distribucion en los distritos se ha establecido el siguiente orden:

Hoy, Villa Cabecera, en la Casa municipal y en la delegación de Costa de Araujo; el jueves Moyano y Costanera de Gustavo Adnré, 3 de Mayo y Administración de 3 de Mayo. El viernes, en Palomares y Dorrego, de El Vergel y Control Folicial de Jocoli.

Del cupo otorgado por el Ministerio de Economía, la Municipalidad ha previsto la adecuada distribución, sin cargo, en Lagunas del Rosario, El Forzudo, Arroyito, El Retamo, Las Lagunitas y Los Sauces.

En Godoy Cruz

De acuerdo con lo informado por la Municipalidad de Godoy Cruz, se está estudiando el mejor sistema para la distribución del azúcar otorgada a la Comuna por el Ministerio de Economía. En primer lugar se ha realizado un relevamiento para determinar la cantidad de familias que habitan barrios marginales y las de mas escasos recursos. A esos núcelos se les entregará una bolsa de 5 kilos de azúcar, a 41 pesos el kilo, a través de las respectivas uniones vecinales.

Sesún lo anunciado, una vez que se termine el fraccionamiento, cosa que ocurrirá en alrededor de dos días, se pondrá a la venta. El sobrante se expenderá a empleados de la municipalidad y público en general.

En la Capital

A raiz del cambio de intendente, en la Municipalidad de la Capital, se ha retrasado la venta de azucar. Se informo que en un plazo no mayor de dos dias el sistema de expedición quedara completamente librado al público.

En Las Heras

El producto se expenderá en bolsas de dos kilos o fracción a 50 pesos el kilo.

Programas de Radios y TV

Ofrecemos a continuación los programas de acuerdo con el detalle que nos han suministrado las respectivas teleemisoras y radios locales

Canal 7 - Mendoza

12.15 Chart de ajuste con música selecta.
12.25 Apertura y santoral.
12.30 Meteoro.
13.00 Noticiero 7 primera edición.
13.30 Matinée primera sección. "Esta es nuestra vida" con Bette Davis, Olivia de Havilland, George Brent.
16.00 Matinée segunda sección. "Son cartas de amor" con Amelia Bence y Pedro López Lagar.
17.30 Alguna vez, algún día.
19.00 El show de los 3 chiflados.
19.00 La Pantera Rosa.
19.30 El show de Bugs Bunny
20.00 La aventura de vivir.
21.00 Noticiero 7 segunda edición.
21.30 La mujer policía.
22.30 Alta comedia. "Topaze" con Eduardo Rudy y María Aurelia Bisuti.
0.30 Palabras para Recordar - Secretos Medios Comunic.

Canal 9 - Mendoza

12.30 Noticiero en directo.
13.30 La hora de Andrés.
15.00 Maverick.
16.00 Ben Casey.
17.00 Telescuela primaria.
17.30 Julieta y los chicos.
18.00 Capitán Escarlata.
18.30 Misión submarina.
19.00 Valle de pasiones.
20.00 Los bribones.
21.00 Noticiero Nueve.
22.00 Humor con Landriscina.
22.10 Las calles de San Francisco: "El haren".
23.15 Cine en el Nueve: "Las hermanas Materazzi", con Máximo Serato.

Canal 6 - San Rafael

18.00 Tarzán.
19.00 Dos a quererse.
19.53 Telesociales.
20.00 Continúa Dos a quererse.
20.30 Un encuentro con Rimoldi Fraga.
21.30 Diálogo.
22.00 Noticiero Seis.
22.30 Extraño interludio.
24.00 Cierre.

LRA 6 y LRA 34 Radio Nacional - Mendoza

6.00 Informativo.
6.05 Por los senderos de la patria.
7.00 El Santo Rosario.
7.10 Música para el amanecer.
7.30 Informativo (LRA. Bs. As)
7.45 Música típica.
8.00 Notas y música para usted.
9.00 Informativo.
9.05 Variedades musicales.
9.30 Boletín cultural.
9.35 Variedades musicales.
10.00 Informativo.
10.05 La ciencia en Francia (L' Ortf).
10.20 Estampa ciudadana.
10.30 Acuarela musical (RTA).
11.00 Informativo.
11.05 Danzas y cantares nativos.
11.30 El mensaje de Paulo VI.
11.35 El cofre de las melodías.
12.00 Informativo.
12.05 Concierto de mediodía.
13.00 Informativo (LRA Bs. As.)
13.15 Pequeñas joyas de la música.
13.30 Boletín gobierno de Mendoza.
13.35 Folklore en nacional.
14.30 Música para todos.
15.00 Informativo.
15.05 Selección típica.
15.30 Jazz.
16.00 Informativo.
16.05 El libro leído para usted.
16.20 Danzas argentinas.
16.30 Luz y verdad.
16.40 Cantares de España.
17.00 Informativo (LRA Bs. As.)
17.15 Concierto de la tarde.
18.00 Informativo.
18.05 Tango y folklore.
18.30 Boletín cultural.
19.00 Informativo.
19.05 Efemérides musical.
19.30 Orquestas de melodías.
20.00 Informativo.
20.05 Solistas y conjuntos argentinos.
20.30 Música y charlas de Alemania
21.00 Informativo (LRA Bs. As.)
21.30 Los grandes del violín.
21.45 Arias de operas.
22.00 Informativo.
22.05 Concierto nocturno.
23.00 Informativo.
23.05 Simplemente para recordar.
23.45 Informativo.
24.00 Desde Mendoza junto a usted.

ALEGRISSIMO!
CONCERTO
TERCER
ANIVERSARIO
desde $ 990.
scarpe
fra noi
espejo 181
mendoza

CONVECTOR A GAS
Modelo TB
4.000/6.000 calorías.
en calefacción
Simplex
DA MAS SATISFACCION
FANAL S.A. Perú 139 / Tel. 30-9895 / Buenos Aires

Unico para dormitorios.

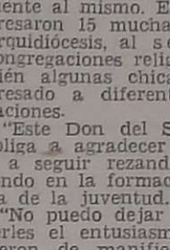

FRIGORIFICO DON PEDRO S.R.L.

QUESO SIN CASCARA por trozo, el kilo	$ 194.-
MORTADELA BOCHA por pieza y por trozo, el kilo..	$ 138.-
DULCE DE BATATA el kilo	$ 118.-
LECHE EN POLVO paquete de 1 kilo	$ 168.-
PALETA COCIDA por pieza y por trozo, el kilo..	$ 240.-
SALAMINES el kilo	$ 188.-

VENTAS POR MAYOR Y MENOR.
SALTA 1384-Tel. 259376 - Mza.

5|5|F|65877|5|5

OFERTA UNICA
40%
DE DESCUENTO
SOBRE PARTIDAS DE CORTES y SALDOS GRANDES
HASTA 12 METROS
CASHMILON
Voiles NIZA
CREDITOS
Novedades en:
Estampados
Tapicería
Alfombras
Colchas finas
Tapicería
ORIENTE
DECORACIONES
LAVALLE 22 - TEL.214687 - MZA.

EL NEGOCIO DEL AÑO
Comprar los muebles que necesita: dormitorios - comedores - livings - en fábrica.
CREDITOS
AVDA. ESPAÑA 2876-MZA.

SECRETARIA
Necesita Importante Empresa Constructora de Nuestro Medio
PERITO MERCANTIL - DACTILOGRAFA
Presentarse día 5/5/76, de 16 a 19 horas
INTERESANTES PERSPECTIVAS DE PROGRESO
J. F. Moreno 1247 - Ciudad - Mendoza
4|5|F|65561|5|5

DIFERENCIALES (EATON)
ALTA y BAJA
Camiones FORD - CHEVROLET - DODGE
M. BENZ - REPUESTOS LEGITIMOS
EJES CUYO
Alem 171 - San Martín - Mendoza
Ballofet 24 - San Rafael - Mendoza
SAN JUAN 227 - MENDOZA

PARTICULAR VENDO
Peugeot 504 XSE 73
Cupé Chevy 71 - Cupé Torino 71
Sáenz Peña y Norton (Farmacia Luján) Luján - Mza.
5|5|F|65800|5|5

VENDO
Tractor Fiat
Viñatero 400/74
NECOCHEA 675 - MENDOZA
5|5|C|585|6|5

CAMIONES VOLCADORES
Necesito para trabajo permanente en ciudad. Pagos quincenales.
PERU 757 - 1º PISO - MENDOZA
5|5|C|624|5|5

Vendo 1½ Has.
A 7 CUADRAS DE LA PLAZA DE LUJAN, 2 casas, agua corriente, luz, derecho definitivo de agua. Recibo automotores. Tratar San Martín Sur 1055 - Godoy Cruz.
2|5|F|57657|5|5

CHAPA
GALVANIZADA
LISA VENDO
Bandera de los Andes 2119
27|4|C|483|5|5

COMPRO MUEBLES
COMPRO O ANTICIPO DINERO POR SUS MUEBLES Y VARIOS
REMATAMOS ESTE DOMINGO
T. BENEGAS 776
TELEFONO 247447
REMATES SELLA
3|5|F|65286|6|5

SOMECA sa
SOCIEDAD MENDOCINA DE CALES Y AFINES
LOS PRECIOS MAS BAJOS DE PLAZA
HIERRO
Ø4,2 m.m. $ 133.– la barra
Ø6 m.m. $ 306,84 la barra
Ø8 m.m. $ 449,25 la barra
SANITARIOS Toda la línea
CEMENTO Puzolánico y común
CAL Viva e hidratada
PLOMO YESO
CAÑOS DE CEMENTO Y FIBROCEMENTO
EMULSION COLA
LANA DE VIDRIO
BREA EN PANES
MAGIO
URQUIZA 357-MENDOZA
TELEF. 250158
Y PROXIMAMENTE TAMBIEN EN PARAGUAY 2532/44 MZA.

C.E.S.P.I.M. S.R.L. COMUNICA
Su Nuevo Horario
Lunes a viernes de 8.30 a 12.30 hs. y de 15 a 19 hs. Sábados 8.30 a 12.30 hs. y ofrece su permanente stock en: CAÑOS - PERFILES - CHAPAS D.D. y GALVANIZADAS
PATRICIAS MENDOCINAS 1383 TEL. 262493 - SAN JOSE - GLLEL
5|5|F|65908|5|5

ORO
Compro 18 - 24 Kl.
Supero Cotización Diaria
Espejo 271. - 2º P. - Ofic. 12
5|5|C|700|7|5

VENDO PARTICULAR
Equipo Audinac PA-4000, 100 wats; 2 columnas y dos bandejas profesionales Sincron. Horario de comercio. – 9 de Julio 1357. Local 8.
5|5|C|684|5|5

DPTO. A ESTRENAR
L. comed., 3 dorm., baño, cocina, lavandería, balcón y cochera. Vendo urgente. Algo de fac. Inf. Rivadavia 234. Mza. Tel. 243828. DANIEL ROMERA.
5|5|F|65878|5|5

ORO
TENEMOS LA MEJOR COTIZACION
PIDA PRECIO Y COMPRUEBELO
9 DE JULIO 1185 89 - 4º PISO - OFIC. 32

OFICIALES ALBAÑILES Y AYUDANTES NECESITO
Todos los días después de las 19 hs. Río Juramento 1565. City Fathers. – G. Cruz. Mza.
5|5|C|706|5|5

CAMIONETA PEUGEOT 1971
Vendo, recibiría menor
Damián Hudson 253 - Ciudad
5|5|F|65921|5|5

ORO
MONEDAS ANTIGUAS - PRECIOS ESPECIALES A COMERCIANTES
COVEMPA - LEANDRO ALEM 172
5|5|C|723|11|5

¡No lo Lea ni Sueñe! despierte, piense y disfrute de su casa quinta con parque y pileta de natación, luz eléctrica, agua corriente. Construye y proyecta a su gusto y con facilidades la Empresa Constructora VILLA-VILE en conjunto para este negocio con el Martillero CARLOS M. SANCHEZ - RIOJA 1927 y FEDERICO MORENO 1247..
5|5|F|65891|5|5

NUEVO HORARIO
8.30 A 13.30 y 15.30 A 18.30
CASA DE TORNILLOS
UNICA DIRECCION
COSTANERA entre BRASIL y MORON - TEL. 49684

7.000 pies, rollos de CEDRO	$	160 el pie 2
y PETERIBY, ...		
500 pies, rollos de LAUREL	$	90 el pie 2
exportación		
850 pies, canteado de LAPACHO exportación	$	42 la pulg.
950 pies, canteado de GRAPIA	$	23 la pulg.
de 1ª	$	23 la pulg.

Liq. madera reparación cajonería cabezales, ajo y jaulas
ARENALES 889 esq. PEDRO DEL CASTILLO - Villa Nueva. Guaymallén — Mendoza — Teléfono 260685
5|5|F|6538|5|5

GERENTE PARA FINANCIERA
NECESITAMOS
Sueldo $ 60.000 mensuales
DIRIGIRSE POR CARTA A:
P.V.S. (30) Poste Restante Diario LOS ANDES
5|5|F|65911|5|5

VENDO
Dodge D-100
doble cabina, mod. 1967
$ 200.000, resto a convenir
TELEFONO 221832
5|5|C|618|5|5

Secretaria/o
Necesito perito mercantil con conocimientos en trabajos de escritorio. Presentarse jueves de 16 a 20 horas.
BALCARCE 486
SAN MARTIN
5|5|F|65876|5|5

TORNERO MECANICO
MUY COMPETENTE NECESITA
ONLY S.A.C.I.A. Carril Rodríguez Peña 2305 Godoy Cruz
5|5|F|65880|9|5|A

VENDO
Ocasión Campo 50 - 100 ó 200 Has. en La Dormida.
TELEFONO 242911
5|5|C|610|5|5

GUIA PROFESIONAL

MEDICOS

SANATORIO SAN MARTIN
San Martín 162 - Ciudad
Tels.: 291218-291320
ESPECIALIDADES MEDICAS
CLINICA QUIRURGICA
CLINICA MEDICA
GINECOLOGIA Y OBSTETRICIA
TRAUMATOLOGIA
ESPECIALISTA EN GARGANTA NARIZ y OIDOS
CIRUGIA DE CUELLO Y TORAX
GASTROENTEROLOGIA
REUMATOLOGIA
NEUROCIRUGIA Y NEUROLOGIA
CARDIOLOGIA
PSIQUIATRIA
CLINICA ONCOLOGICA
VIAS RESPIRATORIAS
TERAPIA INTENSIVA
ANATOMIA PATOLOGICA
ESPECIALISTA EN ALERGIA
ESPECIALISTA DE NIÑOS
UROLOGIA
ESPECIALISTA EN PIEL
Emergencias Médicas
Se Atienden Mutuales
2|5|F|65040|30|5|A

SANATORIO SAN MARTIN
SAN MARTIN Nº 162 - CDAD.
EMERGENCIAS MEDICAS
TELEFONOS: 291218 - 291320
2|5|F|65039|30|5|A

INSTITUTO PRIVADO DE MEDICINA
Alem 547. Tels.: 249242-241184. Urgencias: Radiollamadas tel. 244330-249030. Cód. 641. Comunica que ha incorporado a sus servicios atención médica nocturna y urgencias.
28|4|F|64340|14|5|A

Dr. OSCAR E. CAMINOS
Clínica y Cirugía. Obesidad. Várices. Vejez. Enf. Venéreas. Impotencia. Mutuales. Sarmiento 777. Tel. 241768. De 11 a 13 y 17 a 21 horas. 9|1|F-Pte.

Dr. RODRIGUEZ SAA
MEDICO CLINICO
Dra. RODRIGUEZ SAA
PIEL - DEPILACION
Martínez de Rosas 2055 T. 230063. Diariamente 17 a 21. Mutuales.
31|3|F|Pte

Dr. FRANCISCO MOYA
MEDICO CLINICO
Consultar Montevideo 444. Mendoza. T. E. 290481.
5|5|C|607|7|5

VIAS URINARIAS

Dr. ALBERTO PABLO CORICA
ESPECIALIZADO EN EE. UU. Enfermedades vías urinarias. Adultos y niños. Colón 532. - Turnos: Teléfonos 240835 y 252553.
29|1|F|29090|Pte.

Dr. MANUEL BIANCHI
Riñón, vejiga, próstata y genitales. Esterilidad masculina. Turnos desde las 16 horas. Teléf. 256234. Agustín Alvarez 250.
4|6|F|66024|Pte.

Dr. IGNACIO J. ROMEO
CIRUGIA VIAS URINARIAS
Cirugía general. Diariamente desde 17 horas. Pedir turno. República de Siria 325. Teléfono 292220.
7|3|F|49557|Pte.

Dr. ALBERTO D. BEKERMAN
ESPECIALIZADO EN EE. UU.
Cirugía, Riñón, Vejiga, Próstata, Genitales. Adultos. Niños. Esterilidad. - 9 de Julio 1189, 2º "15". Turnos: 231915-247445.
20|4|F|62034|Pte.

APARATO DIGESTIVO

Dr. NESTOR MATUSCHKA
Clínico. Aparato digestivo, hígado, estómago, intestino, hemorroides. Diariamente desde las 17. Turnos: a los Tels. 291752 y 248241. - Colón 185, 4º piso. 5|4|F|Pte.

Dr. LUIS CHRABALOWSKI
Cirugía. Aparato digestivo. Hígado. Vías biliares. Turnos. Jorge A. Calle 450. Tel. 214441. Ciudad.
6|5|F|Pte.|A

HOMEOPATIA

Dr. ALBERTO GRUENBERG
Atiende 4 y 5 de mayo. Retirar turnos lunes a viernes, de 15.30 a 19.30. Marconi 780 - Godoy Cruz.
30|4|C|373|4|5

Dr. DANIEL J. LISSIN
Atiende días 6 - 7 y 8 en su nueva dirección: H. Yrigoyen 117, Ciudad. Reservar turnos: Teléfono [illegible]
2|5|F|64866|8|5

VARICES

Dr. SPINETTA REGUERO
Várices. - Trat. no operatorio por electro fulguración. Cirugía Espec. España. Turnos: Junín 218, Barrio Bombal. Tel. 244111. Pte.

OBESIDAD

Dr. ALBERTO SEVILLA
Director de los Institutos Medicos de obesidad, asma y alergia de Mendoza, Córdoba y Buenos Aires. Obesidad y celulitis deformantes. Várices y hemorroides, tratamientos sin operación y sin dolor Departamentos especializados: Asma, Alergia, Cardiología, Ginecología, Cirugía plástica y estética. Injertos de cabellos (Prof. Tomás Hughes y Edgardo Escobar). Avenida Colón 232. T. 290006 - 241440. Atendemos mutualizados. Horario de 7 a 12 y de 15 a 20 horas.
28|11|F|31160|Pte.

Dr. MARIO R. LEVIN
OBESIDAD
Director Centro Médico - Modelación Corporal Post Parto y Obesidad Gimnasia modeladora. Masajes manuales y electrónicos. Baños a vapor individuales. Parafina reductora. Bronceado. Fisioterapia. Se atienden todas las Mutuales. San Martín 1464, G. Cruz. T. 246897
31|8|F|87535|Pte.

CARDIOLOGIA

CARDIOLOGIA de URGENCIA
Atención permanente. Electrocardiogramas a domicilio. Teléfonos: 242417 y 249001. 17|4|C|757|16|5

ROBERTO WINTER
CARDIOLOGO
Electrocardiogramas y otros estudios Atiendo Mutuales Rivadavia 430. Teléf. 245423-230836. Mendoza.
20|4|C|567|19|5

PSIQUIATRAS

Dr. JULIO C. BAEZ
HIPNOSIS MEDICA - PSICOTERAPIA. - San Martín 3164 - Cdad. Turnos: 259444. 20|4|F|62190|Pte.

Dr. JOSE M. SALUSTRO
Enferm. Nerviosas - Mentales - Psicoterapia. - Julio A. Roca 370 Ciudad. 17 a 22 hs. Turnos: 254929
30|4|C|327|29|5

Dra. REINA Y. de KOTLIK
PSIQUIATRIA - PSICOLOGIA
Patricias Mendocinas 1914 - Teléfono 216699 - Mendoza.
1|2|F|43525|Pte.|A

GARGANTA, NARIZ y OIDO

Dr. LUIS E. MONETTI
10-12 - 18-21 horas. 9 de Julio 1050. Teléf. 249323. Particular: teléfono 246661. 10|3|F|53157|Pte.

ESPECIALISTAS DE LA PIEL

Dr. ALBERTO J. GRINBERG
Enfermedades de la piel. Alergia dermatológica. Horario: lunes a viernes, 17 a 21 hs. Sarmiento 777, Mendoza. 15|7|F|75872|Pte.

ALBERTO TORRES CORTIJO
Ex médico becario Univ. Madrid. Emilio Civit 43. 1er Piso. Turnos de tarde al Tel. 255760.
6|4|F 59285|Pte.

CIRUGIA ESTETICA

Dr. HUGO SALOMON
Unicamente Cirugía estética funcional de nariz. Clínica Godoy Cruz, Godoy Cruz 333. Teléfonos 215951 y 215952. Mutuales.
Pte.|F|D.

Dr. J. SANANES
Jefe de servicio Sala 1 Hospital Emilio Civit Cirugía de nariz, mamas, adiposidades, injertos, quemados. Pedir turno, P. B. Palacios 1260 (Ituzaingo). T. 257319-251391.
7|3|F|Pte.|D

OCULISTAS

Dr. ZALDIVAR
Dra. MISTELI
Nueva dirección: Av. Emilio Civit 685 - Ciudad. - Teléfonos: 257000 - 257100.
30|4|F|64830|Pte.

Dr. ALVAREZ NOQUE
SOLICITAR TURNO
Enfermedades y cirugía de ojos. 9 de Julio 951 - 1er. Piso - Dpto. 5 Tel. 241324 - 241443 y 241805.
4|6|F|Pte.

Dr. M. MARCHEVSKY
OCULISTA
Consultas de 11.30 a 12.30 y de 15 a 19 horas. Rioja 1130. Tel. 247996.
25|9|F|94036|Pte.

CLINICA DE OJOS
Atendida por
16 Médicos Oftalmólogos y 6 Auxiliares Técnicos Universitarios
Consultorio externo de 8 a 21 hs. Guardias permanentes. Cirugía e internación. Atención de particulares y Mutualidades. Av. España 888, Teléf. 242256. 18|3|F|25|13|Pte.

HUESOS

Dr. ARAGONA
Especializado en Italia, Francia, España. Clínica cirugía, huesos, articulaciones Mutualidades. Rivadavia 430. T. 246935. Pat 241775.
4|2|F|44016|Pte.

ODONTOLOGIA

VICTOR M. PICCIONE
Doctor en odontología. Cirugía de boca y huesos de la cara. Martes y jueves. Sanatorio Policlínico de Cuyo. Tel. 243000. Part. 255547.
1|2|F|Pte.

ASMA Y PULMON

Dr. SALVADOR SHOCRON
Especializado en EE. UU. Julmón, Vías respiratorias, Rayos X. Jefe Servicio Hosp. Lencinas. Atiende Mutuales. Turnos Teléf. 244777 .- Amigorena 80, 4º P. Dpto C.
5|10|Pte.|A.

REUMATISMO

CENTRO REUMATOLOGIA
Infanta M. de San Martín 56, 4º P. (detrás Correo Central) - Turno tarde - Tel. 240917. - Mutuales.
14|1|F|41196|Pte.

Dr. JULIO F. SANCHEZ
Doctor en medicina (Esp. en Europa). Reumatología, ortopedia y traumatología. Rivadavia 141. Tel. 291994. 2|11|F|23600|Pte.

Dr. MANUEL MENA
Reumatólogo - Enfermedades de columna vertebral, brazos doloridos, ciática. Atiende de 15 a 20 hs. Buenos Aires 226. Lunes a sábados
20|3|Pte.

PARTERAS

CELINA E. M. DE ARNEDO
PARTERA NACIONAL
Catamarca 585, Ciudad. T. 242388. Pedir turno. 29|F|99490|Pte.

ESTHER C. de SANANES
Partera nacional. Diariamente de 16 a 20 hs. Solicitar turno. Pedro B. Palacios 1260 (Ituzaingo) entre Catamarca y Lavalle. Teléfs. 257319 y 251391. 7|4|F|Pte.|D

J. DELIA SANCHEZ GOMEZ
OBSTETRICA NACIONAL
Atiende de 15 a 17 horas, menos sábado. Rivadavia 634. Tel. 241019.
6|12|F|Pte.

DELIA MASCAREÑO DE GOMEZ
OBSTETRICA NACIONAL
Pedir turno: Pellegrini 945, Godoy Cruz - Teléfono 292214.
2|5|F|57681|31|5

LIDIA M. de CUARTAS
PARTERA
25 de Mayo 770, Mendoza. Teléfono 247223. 11|10|F|Pte.

R. SARA GATANI
Obstetra - Parto sico-profiláctico Entre Ríos 73, 1º P. 15. De 11.30 a 12.30 y de 16 a 20.30 - Teléfonos 214110 y 222253.
4|2|F|44078|Pte.|A.

PSICOLOGIA

Lic. Susana Carrera de Tarrazó
Nilda Pereyra
Niños, adultos, problemas emocionales, conducta, aprendizaje, mutuales, turnos. Tel. 251966.
29|4|F|26|5|A

PEDICUROS

CASA SCHOLL
Pedicuros. Calzados. Plantillas. Medias y Vendas para Várices. Todo para el confort del pie. Pedir turno. Montevideo 27. Mendoza. Tel. 246200. 20|8|F|Pte.-A

AVISOS CLASIFICADOS

Compra y Venta de Propiedades
CARLOS W. PUEBLA
VENTAS - PERMUTAS
Teléfono 244043

Departamento - Rivadavia mts. San Martín, frontal 3 baños, 2 dormit., depend. $ 4.900.000. Financiado.

Departamento t|casa pta. baja. G. Cruz por Av. San Martín impecable $ 4.200.000. Financiado.

Departamento 1 cuadra S. Martín. Cdad. 3 dormit. depend. terraza, churrasquera, cochera privada pesos 4.700.000 Financ.

Oferta desocupada Bº El. Los Andes 247 m2. 90 cub. 2.500.000 pesos 60% contado.

Ideal talleres, depósitos lote s|Lavalle. G. Cruz. 14x18 todo servicio $ 65.000 total contado.

Constructores, particulares como está californiana estrenar esquina Panamericana y Horcones 2500, contado $ 1.500.000 Total $ 2.500.000.

Ideal transportistas, depósitos, casa quinta mts. Museo Fader s|Carril Luján. 300 cub. 800 m. terreno $ 4.500.000.

Recibimos su propiedad en venta - seriedad y eficacia particular. J. J. Paso 617 - Dorrego.
5|5|C|513|5|5

A-CA-RA Inmobiliaria, compra urgente casas, departamentos, lotes, fincas, negocios, etc. Gutiérrez 732. Mza. T. 256739.
8|4|F|59571|Pte.

A PROPIETARIOS que deseen vender su propiedad. Provivienda asegura venta rápida y ventajosa. Solicite tasador s|compromiso. Perú 1214, T. 255813, 258054 y 216277.
3|5|C|752|5|5

A DUEÑO compro casa, puede ser mixta, preferible t|servicios. 50% contado, saldo corto plazo. Provivienda Perú 1214, T. 218277 255813 y 258054.
3|5|C|752|5|5

A PROPIETARIO compramos casas, departamentos, lotes, fincas. Godoy & Pelaia. Máxima seriedad inmobiliaria. Gutiérrez 585. T. 258543 - 251597.
13|2|F|44635 Pte.

A INTERESADO dueño vende departamento 2 piezas, cocina comedor, baño, patio, pavimento, contado 40.000.000, resto facilidades. Victoria 1404. Villa Nueva. Guaymallén.
4|5|F|65609|5|5

A 3.500.000 la hectárea vendo 78 pavimento Lavalle, nivelación. Contado y 3 años 260359. Recibo camión - tractor.
8|5|C|582|5|5

A PROPIETARIO, compro casa o departamento, urgente, F. J. Sapunar, San Lorenzo 315. - Tel. 290457. 4|5|F|65578|9|5

A $ 350.000 contado. total 650.000, muy cómodo departamentito 2 dormitorios, amplísima cocina comedor, buen patio, gas, cloacas, luz, agua, pavimento. Oliveri. Alvear 1823, Villa Hipódromo.
5|5|C|601|5|5

A VALOR terreno oportunidad vendemos, pintoresca casa corte antiguo, c|pileta de natación, ideal vivienda o restaurante, 5ta. Sección; terreno: 900m2. frente: 15 mts. T|m$n. 450.000.000 facilidades. Godoy & Pelaia. Teléfonos 258543 - 251597.
5|5|F|65729|6|5

A PARTICULAR compro casa o terreno. Chacras de Coria. Rivadavia 107, 3ro. 6 de 11 - 14.
5|5|C|524|7|5

A 5ª SECCION vendo departamento desocupado facilidades. Guarna. Olascoaga 389. Ciudad.
5|5|C|505|9|5

A METROS de carril Rodríguez Peña vendo 2 hects. con casa antisísmica y galpón 150 mts2. Teléfono 241874.
5|5|T|5119|9|5

A. $ 850.000 total vendo lindo dto. en Las Heras límite con ciudad. Chile 885. 5|5|C|652|5|5

A $ 170.000.000 c|facilidades Acomar - Propiedades vende cómoda y hermosa casa en Godoy Cruz, todos los servicios, pavimento. Martínez de Rosas 1780 Cdad.
5|5|C|633|5|5

A VENDO o permuto departamento dos dormitorios P. B. por casa en ciudad o Bº Judicial. Acomar Propiedades. Martínez de Rosas 1780 Cdad.
5|5|C|638|5|5

A $ 1.300.000, t $ 1.800.000, linda casa desocupada, J. V. González 1170 Godoy Cruz, llaves al lado, 2 dormitorios, amplia c|comedor, baño, lavandería cerrada, cochera, e|vehículos, amplio patio embaldosado, parral. (Recibe automóvil mediano). Provivienda. Perú 1214.
5|5|C|681|5|5

A $ 500.000, t. $ 1.000.000, amplio y lindo departamento interno, desocupado. Godoy Cruz, t|servicios conectados, l|comedor, linda c|comedor bien instalada c|artefactos y alacenas, 2 dormitorios, baño instalado, patio, fondo c|despensa y parral. (Recibe auto). Provivienda. Perú 1214.
5|5|C|681|5|5

A $ 4.500.000, t. $ 8.500.000, amplia casa, Aristides Villanueva, Ciudad, superficie 600, cubiertos 250 frente y fondo c|jardines y frutales, l|comedor, comedor diario, cocina c|artefactos, garaje, despensa, d|servicio, 3 dormitorios c|placares, pieza de estudio, 2 baños. (Acepta casa o departamento hasta $ 3.000.000). Provivienda. Perú 1214.
5|5|C|681|5|5

A 20 HAS. campo para cultivo, riego permanente, en Uspallata vendo, acepto automóvil. San Juan de Dios 1733, Dorrego.
5|5|C|674|5|5

A $ 400.000 boleto, saldo $ 400.000 escritura, vendo urgente casa, próxima plaza G. Cruz. Ocasión. 227011. 5|5|F|57737|5|5

ANTISISMICA 2 dormitorios, dependencias. Total $ 120.000.000. Anticipo 50 %. José Federico Moreno 1575. 4|5|F|65514|5|5

ANTISISMICA 3 dormitorios, dependencias: total $ 170.000.000. Anticipo 50 %. José Federico Moreno 1575. 4|5|F|65514|5|5

ANTISISMICA vende dueño, recibo automotor. Lote. Godoy 78. Las Heras. 4|5|C|188|6|5

ANTISISMICA Bº Oficiales vendemos: Liv.-comedor, 3 dormitorios, 2 baños, patio, terraza, garaje. c|teléfono. Total: m$n. 500.000.000, Facilidades. Godoy y Pelaia. Teléfs. 258543 - 251597.
4|5|F|65531|5|5

ANTISISMICA, G. Cruz, a metros San Martín, p|baja, liv. comedor, 3 dormitorios, depend., dep. serv., garaje, patio y terraza. T. $ 480.000.000, c|fac. F. J. Sapunar, San Lorenzo 315. Tel. 290457.
4|5|F|65570|5|5

ANTISISMICA, 6ª Sec., liv. comedor, 3 dormitorios, dependencias, garaje, patio. T. $ 360.000.000 e| fac. F. J. Sapunar, San Lorenzo 315, Tel. 290457 4|5|F|65572|5|5

ANTISISMICA, ciudad, cerca San Martín, muy nueva, liv. comedor, 3 dormitorios, dep., dep. serv., garaje y patio. T pesos 630.000.000 c|facil., vendo. F. J. Sapunar. San Lorenzo 315. Teléfono 290457. 4|5|F|65574|5|5

ANTISISMICA, Villa Nueva: Dos dormitorios, dependencias. Total 150.000.000. Anticipo 50 %. Recibo automóvil. José Federico Moreno 1575. 5|5|F|65858|7|5

ANTISISMICA 2 dormitorios, Barrio Comercio, Godoy Cruz. Anticipo 120.000.000. José Federico Moreno 1575.
5|5|F|65856|7|5

AMPLIO suntuoso chalet de estilo, tres dormitorios, escritorio, dos baños, servicios, jardín, próxima portones parque. Ossola. Vende. Tel. 291304. 5|5|C|399|5|5

ATENCION excepcional terreno ideal industrias vendemos, salida a Carril Rodríguez Peña y Acceso Este. 25.000 m2. Total o fraccionado, frente 125 metros. Godoy & Pelaia. Tel. 258543 - 251597. 5|5|F|65728|5|5

ANTISISMICA moderna B. S. Ana 3 dormitorios y dependencias, $ 1.780.000, J. Cecco, Colón 617 Mza. 243330.
5|5|F|65747|5|5

ATENCION: vendo hermoso chalet californiano 1 planta en Bombal, recepción, escritorio, 3 dormitorios, demás dependencias, teléfono, patio, jardín. J. Cecco. Colón 617, Mza. 243330.
5|5|F|65746|5|5

AGUADO ciudad vendo casa corte antiguo habitable, 150 m2. pesos 1.600.000 J. Cecco. Colón 617 Mza. 243330.
5|5|F|65744|5|5

APURADO para complacer pedido real compro casa Bombal, Romairone H|650.000.000 con 400.000.000 saldo corto plazo. Acomar - Propiedades. Tel. 218312.
5|5|C|638|5|5

APURADO vendo casa Barrio Laprida 2 dormitorios. Total 180.000.000. Teléfono 223602 y 225579. 5|5|T|05140|5|5

ATENCION semipiso frontal coc| com. com|diario, amplísimo 1| com. dep. serv., 2 baños, 3 dormitorios. Urbana Inmobiliaria. 9 de Julio 315 Mza.
5|5|C|669|6|5

ANTISISMICA living-comedor c| chimenea fondo, parral pavimento t|servicios. Vende Acomar. Propiedades. Martínez de Rosas 1780 Cdad.
5|5|C|638|5|5

ANTISISMICA 5ª Sección, 3 dormitorios, dep. servicio, garaje, jardín, fondo, 3 cuadras parque vendo con facilidades. Tel. 231618. 5|5|C|636|5|5

BUENA casa en Godoy Cruz, 3 dormitorios, dependencias de servicio, cochera, patio, parral, jardín, con planos aprobados para construcción planta alta. San Martín Sur 80, Godoy Cruz. 221087. 5|5|F|57751|5|5

BARRIO Parque: 2 plantas, 4 dormitorios, semiterminados total 1.500.000, resto convenir Teléfono 248101. 5|5|C|693|5|5

COMPRO casa urgente, antisísmica, t|servicios, pavimento. Contado 50%, saldo convenir. Provivienda. Perú 1214, T. 218277, 255813 y 258054.
3|5|C|752|5|5

COMPRA - Vende Benturino: Lotes, casas, departamentos, negocios. - Colón Nº 669. Tel. 246927 - Lugones. 5|5|F|65834|8|5

COMPRO - Vendo casas, departamentos, lotes. Ofrezca o efectúe su pedido. - H. D'Angelo. Tel. 252122. 2|5|F|65156|6|5

CAMPO 125 Has., La Dormida, tierras fabulosas, semiparejo, metros, fuerza. $ 65.000.000 total. Permutaría. Tel. 247906.
4|5|F|65498|5|5

CASA 3 dormitorios, dependencias, 2 cuadras plaza Las Heras. Total 115.000.000. Anticipo 50 %. José Federico Moreno Nº 1575. 4|5|F|65516|5|5

COMPRAMOS finca por numerosos pedidos de nuestros clientes fuerte con todo Córdoba 154 ciudad, Teléf. 254996.
4|5|T|5107|7|5

CASA a|terminar, próxima ciudad antisísmica, t|servicios, 2|habitaciones, dependencias, c|habitación interna. Total m$n. 165.000.000 Plan Banco. Pedro Vargas 595, Tel. 247693.
4|5|F|65569|6|5

COMPRO casa o dpto. apto plan banco. Llamar tel. 223251 después de las 17 hs.
4|5|C|380|5|5

CASA mixta bien conservada, empapelada, en 6ª Sección dos dormitorios. $ 170.000.000 c|facilidades. Vende Acomar - Propiedades. Martínez de Rosas 1780. Cdad. 5|5|C|638|5|5

COMPRO departamento, nuevo semi nuevo, 150.000.000 contado, ciudad, alrededores. 221252.
5|5|C|591|5|5

COMPRO finca con viñedo a propietario; operación inmediata. Teléf. 261973. 5|5|F|65865|5|5

COMPRO chalecito 3 dormitorios, una planta, 5ª, 6ª Sección. Teléfono 261973. 5|5|F|65866|5|5

COMPRO antisísmica en Godoy Cruz pago h|350 millones con 250 millones contado saldo convenir. Sra. de Martínez Tel. 218312.
5|5|C|638|5|5

CERCA Destilería y Dique Cippolletti casa vieja y construcción antis. altura dinteles 4.000 mts. Total 270.000. España 985. P. 2 Dto. 1 de tarde.
5|5|C|642|5|5

CASA o departamento, 3 dormitorios, living amplio, necesito alquilar a propietario directo. Amplias garantías. Ofrecer T. 290216
5|5|C|683|6|5

COMPRO casa con entrada vehículos, terreno amplio. Ubicación: Federico Moreno hasta Alberdi, Córdoba hasta Yrigoyen. Tel. 231618. 5|5|C|686|5|5

COCHERAS vendo $ 300.000 contado. Inf. Mengoni. Colón 428. Teléfono 246295. 5|5|F|65889|5|5

CASA quinta Bermejo 2.000 metros. Vendo total 1.950.000. Salta 1743. 5|5|C|643|5|5

COMPRO o permuto casa por camión modelo 65 al 70 gasolero. San Martín 2516. Las Heras.
5|5|C|660|6|5

COMPRO casa corte antiguo tipo señorial, particular o intermediario, preferentemente buena ubicación. Tel. 259911.
5|5|C|632|6|5

COMPRO finca hasta 20 Has, a dueño directo. Coronel Díaz 539.
5|5|C|507|5|5

CASA Villa Nueva, Godoy Cruz al 5000, vendo o permuto por vehículo. Total 72 millones contado y facilidades hasta 18 meses, mixta, 2 dormitorios, baño instalado. San Lorenzo 666.
5|5|F|65945|5|5

CASA 4ª Sección, 2 cuadras y media de San Martín, mixta, 6 habitaciones y garaje. Contado al boleto 45 millones, al escriturar 48 millones. San Lorenzo 666.
5|5|F|65947|5|5

CASA vendo ladrillos 2 dormitorios, comedor, cocina, baño patio en Las Heras, total $ 75.000.000 contado, facilidades. Montalto Inmobiliaria. Coronel Díaz 316.
5|5|C|733|5|5|D

CON $ 100.000 saldo convenir, vendo departamento interno, desocupado en Algarrobal, Félix Suárez 884. Villa Nueva.
5|5|F|5|5

CASA quinta en Godoy Cruz sobre Carril Cervantes, vendo o permuto por casa chica 221087.
5|5|F|57753|5|5

CASA Barrio SUPE 3 dormitorios, demás dependencias $ 160.000.000, resto facilidades. Nigito Propiedades, Colón 829, Godoy Cruz.
5|5|F|57742|5|5

CASA Barrio Judicial 3 dormitorios demás dependencias, pesos 150.000.000 resto facilidades. - Nigito Propiedades, Colón 829, Godoy Cruz. 5|5|F|57741|5|5

CAMPO Chapanay 17 Has.; otro Capiz 23 Has., apto forestación, venta urgente, recibo automóvil. 227011. 5|5|F|57736|5|5

CHACRAS DE CORIA vendo 1.000 metros hasta 1 Ha. llamar al tel. 258645.
5|5|F|65942|5|5

CHALECITO en 6ta. Sección c|3 habitaciones, garaje y demás comodidades, vendo J. Cecco, Colón 617 Mza. 243330.
5|5|F|65740|5|5

DEPARTAMENTO, desocupado, frontal, m|buen estado, recién pintado, Lavalle casi San Martín, Ciudad, amplio l|comedor, 2 dormitorios c|placares, cocina c|artefactos, d|servicio. T. $ 2.600.000, facilidades. Provivienda. Perú 1214.
5|5|C|681|5|5

DEPARTAMENTOS céntricos, amplios, 3 dormitorios, dependencias. Prafase S.R.L. Propiedades. Rufino Ortega 100. Teléfono 245536.
4|5|F|65528|5|4

DEPARTAMENTO flamante, 2 dormitorios living comedor, dependencia servicio. Ossola. Vende centralísimo 291304.
5|5|C|399|5|5

DEPARTAMENTO a estrenar 5ta. Sección vendemos, l|comedor, 1 dormitorio, cocina, baño. Otra 5ta. Sección interno l|comedor, 2 dormitorio, 2 patios. Oportunidad. Llaves: Godoy & Pelaia. Tel. 258543 - 251597.
5|5|F|65733|5|5

DEPARTAMENTO frontal vendemos sobre Emilio Civit, calefacción central: l|comedor, 3 dormitorios, d|servicio. T|m$n. 550.000.000. Facilidades| Acepto otro 2 dormitorios. Godoy & Pelaia. Tel. 258543 - 251597.
5|5|F|65731|6|5

DEPARTAMENTO planta baja desocupado tres dormitorios, cochera, 6ta. Sección. Perniche. 25 de Mayo 1036.
5|5|C|665|5|5

DEPARTAMENTO frontal, a estrenar, 2 dorm. amplios con placares, living comedor grande, cocina, lavandería. Aramburo, Stanziola y Cía. Sarmiento 37. Tel. 231715. 5|5|F|65894|5|5

DESOCUPADA 4 ambientes baño instalado 1 cuadra. Independencia recibo coche. San Martín 1613 y Saavedra. Las Heras.
[illegible]

DEPARTAMENTOS nuevos, centro ciudad, 1, 2 y 3 ambientes. Vende J. Cecco. Colón 617 Mza. 243330. 5|5|F|65745|5|5

DEPARTAMENTO y casa Rodeo de la Cruz. (Recibo vehículo). Andes. Dorrego 123. 242017.
5|5|C|655|5|5

DEPARTAMENTO lujo central, un dormitorio, buen living, venta contado. - 231546.
5|5|F|65838|5|5

DEPARTAMENTO planta baja, Barrio Comercio, 3 dormitorios, demás dependencias $ 120.000.000, resto facilidades. Nigito Propiedades, Colón 829, Godoy Cruz.
5|5|F|57743|5|5

DEPARTAMENTO Barrio Bombal, desocupado, amplio living-comedor, 3 dormitorios, patio, demás comodidades, $ 4.000.000. 60 % contado; saldo 1 año. Llaves: Navarro. Teléf. 251410.
5|5|F|65839|5|5

DEPARTAMENTO 2 dormitorios. Acepto automóvil, saldo efectivo. Lamadrid 753 - Dorrego.
5|5|C|571|5|5

EN SAN JOSE, bien ubicada, antisísmica amplia, 4 dormitorios, garaje, etc. Oportunidad Prafase S.R.L. Propiedades, R. Ortega 100. Tel. 247199.
4|5|F|65524|4|5

EN COLONIA Montecaseros 20 Has., vendo o permuto por automóvil. Inmob. Regional. Garibaldi 7, Piso 6º. Of. 16. - Tel. 241101. 4|5|F|65585.5|5

EN LAS HERAS casa antisísmica 2 dormitorios, living-comedor, baño instalado, cochera. Contado 800.000; saldo convenir Jujuy 123. 5|5|T|5128|5|5

FINCA La Dormida, 9 Has, viña y frutales. Derecho riego y pozo, casa, fuerza. Total $ 85.000.000, facilidades. Tel. 247906.
4|5|F|64501|5|5

FINCA 5 hects. viña Sta. Rosa, frente Peñaflor. Derec

MOTORES PERKINS 6-305 6-354
reserve su motor MUY PRONTA ENTREGA!
motores y equipos S.A.
JOSE V. ZAPATA 450 - MZA

Cuba y/o Toneles
Compramos
DESDE 20 HASTA 100 HLS. EN BUEN ESTADO DE CONSERVACION
Gazcón 522 - Teléfono 980257 - Luján - Mza.
5|5|R|65799|5|5

IMPORTANTE EMPRESA INTERNACIONAL
Necesita Alquilar Depósito
De 700 m2. cubiertos, con agua, baños, luz, teléfono, entrada para camiones. Dirigirse Tel. 258808.
4|5|C|351|5|5

CARGAS GENERALES A CUALQUIER PUNTO DEL PAIS

TRANSPORTES LOPEZ S.R.L.
LA PLATA 288 - MENDOZA - TEL. 251015 - 250544

Compro
CAMION CON VOLQUETE, MODELO 64 EN ADELANTE TELEFS. 261250 - 261251.
4|5|F|65624|5|5

ROBLE
Vendo a $ 110.- el pie.
Belgrano 1869 - Godoy Cruz
Teléfono 247284.
4|5|F|57636|5|5

ORO
COMPRAMOS MEJOR PRECIO
A PARTICULARES Y COMERCIANTES
GALERIA TONSA - LOCAL A-14
10|11|F|25526|Ptte

PEUGEOT 404
Modelo 1968
OPORTUNIDAD
RECIBO OFERTAS DE CONTADO
Gral. Paz 325. Tels.: 217727-253654
5|5|C|435|6|5

QUEMADORES AUTOMATICOS
Enar S.R.L.
Julián Barraquero 66. Tel. 291635. Mendoza
BAG pub. s.a.

ORO
JOYERIA BASSO
PAGO 86.000 Gr. Of.
RESCATO POLIZAS
SAN JUAN 1359
4|5|C|391|10|5

PINO INSIGNE
$ 23,50
CEDRO en ROLLO
$ 135 el pie
TELEFONO 230193
5|5|C|565|7|5|A

VENDO
FIAT 600 - MOD. 67
toda prueba, llantas de magnesio, gomas nuevas. Escucho oferta de contado. Rioja 1927
4|5|F|65462|6|5

VENDO FINCA
33 Has., 8 Has. espaideros, pesos 1.500 qq. 20 Has. pasto, producción 10.000 fardos, resto chacra, derecho riego toda extensión y pozo 10" con alta y baja. RIOJA 1927. Carlos M. Sánchez.
4|5|F|65458|6|5

GUITARRAS desde $ 3.900
Ventas por mayor y menor. Entregamos toda la Provincia
Tocadiscos - Radios - Grabadores - Financiación.
Perú 78. Teléfono 243489 y Olascoaga 463. 1º A. Mendoza
5|5|C|566|5|5

ALAMO Y SAUCE ALAMO
Compro Contado al Mejor Precio de Plaza
Alvarez Condarco 551 (Ruta a San Juan, Km. 8) - El Plumerillo
4|5|C|205|6|5

Vendo 64 Has.
DE CAMPO
A 16 kilómetros de Ciudad. Tratar: SAN MARTIN SUR 1055 - G. CRUZ
4|5|F|65621|5|5

Necesito Obreros
Prácticos para trabajo de faena en matadero. Presentarse "Frigorífico Maria del Carmen". - Oficinas: Francisco de la Reta Nº 1080. San José. Guaymallén. Mendoza.
4|5|C|187|6|5

EMPLEADA ADMINISTRATIVA
IMPORTANTE SOCIEDAD ANONIMA NECESITA
Empleada administrativa, preferentemente con conocimientos de máquinas National 3200. Personalmente de 9 a 11 y de 16 a 18 horas en Av. Bra. DE LOS ANDES 196. SAN JOSE. MENDOZA.
4|5|C|327|5|5

VENDO UTILITARIO
DOBLE TRACCION
FLAMANTE — SAN JUAN 1457 — MENDOZA
4|5|F|65637|6|5

CEMENTO
LA BOLSA $ 340
GODOY CRUZ 3171
VILLA NUEVA - TEL. 261689
3|5|F|65293|7|5

MOTOR
caja y diferencial Scania Vabis L. 71, modelo 1957, en buen estado, vendo o recibo automotor cualquier marca y modelo.
ITUZAINGO 2925 - TELEF. 216530
4|5|T|3069|5|5

SEMILLAS DE CEBOLLAS Valencianas Sintéticas 1 y 14
Producción I.N.T.A. 75/76
Asesoramiento técnico, Av. España 3248, Cdad., T. 230722
4|5|F|65685|8|5

Vendo Mercedes Benz 608 D.
Modelo diciembre 75, 0 km. Precio anterior. - Tel. 246951
4|5|T|05094|5|5

ENOLOGO para Planta Franccionadora de Córdoba
Persona no menos de 3 años en práctica, activa, emprendedora. Sueldo acorde con su responsabilidad. Contracción al trabajo. Curriculum vitae. Fotografía y datos personales completos. Trabajos anteriores. Presentarse CERVANTES 2049. Godoy Cruz. Mza.
5|5|C|548|5|5

FIAT 1600 - 71
Excelente estado. Vendo y/o permuto. Severo del Castillo 4930. Los Corralitos.
Sr. BRUNA
5|5|C|533|5|5

SUPER OFERTA
MODULARES PLATINUM, 2 mts., LUSTRADOS, JACARANDA, ROBLE, PETERIBI ..... $ 28.000
JUEGO DORMITORIO CON ROPERO LUSTRADO AMERICANO ..... $ 38.000
LOS PINOS — LAS HERAS esq. PERU - MENDOZA
4|5|C|276|5|5

MIERCOLES: OFERTAS de la SEMANA

CAÑOS HORMIGON COMPRIMIDO
ø 100 x 1 m. ALBAÑAL $ 123
ø 150 x 1.20 m. ALBAÑAL $ 220
ø 300 x 1.20 m. ALBAÑAL $ 310

POSTES P/ALAMBRADO TIPO OLIMPICO
INTERMEDIO $ 1.360
CAÑOS HORMIGON COMPRIMIDO APROBADO O.S.N.
ASEGURE SU ENTREGA A PRECIOS SIN COMPETENCIA
SOLICITE NUESTRO VENDEDOR AL TELEF. 249181

Distribuidores
carprand S.R.L.
Atención en nuestras 3 direcciones:
• COLON 432 - MZA
• AVDA. BANDERA DE LOS ANDES 5208 - V. NUEVA
• Km. 1039 - RUTA 7 - S. MARTIN

AVISOS CLASIFICADOS

(Viene de la Pág. anterior)

Compra y Venta de Muebles

A SELLA. Tel. 247447 - Martillero. Tiburcio Benegas 776, ofrezca muebles, artículos hogar, máquinas usadas; dinero en el acto. 11|2|F|6972|Pte.

A AMITRANO - Martillero. Teléfono 247711, Aristides Villanueva 332, ofrezca muebles, antigüedades, maquinarias artículos generales. Pagamos mejor. Anticipamos dinero. 9|6|F|2375|Pte

A FABRICA de muebles vende: Modulares, cómodas, mesas de luz, sillas, mesas y 600 camas a $ 2.000 y $ 3.000. Recibimos bonos. San Martín 2341. Las Heras. 4|5|C|353|6|5

A. FABRICANTES sigue entregando oferta Mayo: dormitorios, comedores, living, muebles sueltos, todo mitad precio, créditos en el acto, atención hasta 22 hs. Confraternidad Ferroviaria 579. Ciudad. Por Videla Castillo al 3.100. Tel. 230132.
5|5|C|511|11|5

A SOLO $ 11.900,00 modulares con puertas tapizadas. Alte. Brown 1734. Godoy Cruz.
5|5|F|57738|6|5

PLACARES y modulares se hacen a medida. Confraternidad Ferroviaria 585. Altura de Paraguay 3090. Ciudad. Tel. 253931.
30|4|T|4901|14|5

Compra y Venta de Negocios en General

A $ 500.000 contado, total 900.000, vendo, permuto magnífica despensa - mercadito (Autoservice) mercadería balance, vivienda alquiler muy buena. Gran punto. Oliveri. Alvear 1823. Villa Hipódromo.
5|5|C|601|5|5

BOITE por no poder atender vendo en Bermejo, bajo alquiler y gran playa, Angel Lencinas - San Luis Nº 355 Mza.
5|5|C|609|6|5

COMPRAMOS urgente negocios, por numerosos pedidos. Córdoba 154, ciudad. 254996.
3|5|F|65317|7|5

CAFETERIA y heladería para venta ambulante vendo. Recibo vehículo. Mitre 1456. Ciudad.
4|5|T|05072|5|5

COMPRO residencial entrego taxi Chevrolet diesel 1975 y efectivo. - 251973. 5|5|F|65867|5|5

CERVERIA - Restaurante lo mejor de Mendoza, vendo por ausentarme. Sánchez. Catamarca 357. 5|5|C|641|5|5

COMPRO urgente negocios con vivienda en alquiler. Sánchez. Teléfono 241867.
5|5|C|641|5|5

DUEÑO vende instalaciones pub-bolete y arrendaría magnífica propiedad p|explotación, restaurant Barcala 30 Cdad.
4|5|C|224|5|5

DESPENSA vendiendo $ 30.000.000 m|n. mensuales, vivienda alquiler, vendo p|viaje. Sánchez. Catamarca 357. 5|5|C|641|5|5

FRUTERIA, verdulería, pleno centro, modernas instalaciones, selecta clientela. Colón 124.
5|5|C|623|5|5

MERCADITO con vivienda alquilable, maquinarias, mercaderías, total 60.000.000. Anticipo 50 %. Recibo automóvil. José Federico Moreno 1575. 4|5|F|65510|5|5

MERCADITO, despensa, en Dorrego, buenas utilidades, vendo facilidades, urgente. - 261973.
5|5|F|65870|5|5

NEGOCIO acreditado artículos Regionales, sobre calle Las Heras vendo, importantes utilidades. Chile 885. 5|5|C|652|5|5

ROTISERIA vendo urgente por viaje; contado únicamente. Las Heras 114. Godoy Cruz.
4|5|C|172|6|5

SAN MARTIN Sur vendo puesto municipal de fruta y verdura. Buenas y lucrativas ganancias. Urbana Inmobiliaria. 9 de Julio 315. Mza.
5|5|C|669|6|5

SODERIA, equipos completos muy buen reparto $ 180.000, facilidades. Tel. 248936. 16 a 20.
5|5|F|65721|5|5

TRANSFIERO oficina Galería López, Guaymallén. Lamadrid 336. Cdad. 243820.
5|5|C|633|5|5

VENDO residencial reglamente amoblada, bajo alquiler. Santiago del Estero 164. Tel. 230762.
5|5|C|534|6|5

VENDO negocio con maquinaria casa en alquiler. Barcala 1871. Guaymallén.
5|5|C|404|6|5

VENDO despensa con todo, hago permutas, auto o casa. Salta 3002
5|5|C|615|616|7|5|D

VENDO residencial amueblada, Dorrego, 9 habitaciones, entrada vehículos, con teléfono 252971, $ 2.500.000, facilidades.
5|5|C|724|5|5

VENDO negocio muy buena clientela, total $ 2.000.000 contado y facilidades. Lavagetti Guerrero Papa - Colón 627.
5|5|C|698|5|5

6ta. SECCION lugar de privilegio fiambrería y despensa urgente vendo, buenas ventas. Paso de los Andes 1801 Cdad.
4|5|C|127|5|5

Compra y Venta de Automotores y Cubiertas

A PARTICULAR urgente vendo camión con volquete Dodge 500, modelo 67, radio, calefacción, gomas nuevas, recibo permuta. Almirante Brown 3162. Bermejo. Tel. 260836.
5|5|F|65937|5|5

A VENDEMOS - Permutamos, automóviles, pick-ups, jeeps, rurales, ómnibus, camiones diesel, nafteros, volcadores, ruteros. - Todas las marcas, modelos, necesidades y posibilidades. Visite gigantesca exposición. Miguel Angel Riccieri. San Luis 540.
29|4|C|233|9|5

A TORINO Cupé 1968, en pintura, motor, embrague, frenos nuevos, recibo menor precio. Federico Moreno 1545.
2|5|C|823|6|5

A PEUGEOT 1972, impecable, recibo menor precio. - Federico Moreno 1545.
2|5|C|823|6|5

A PARTICULAR compro Jeep o Estanciera pago con Guillotina múltiple con punzonadora y autógena completa. Nuevas. Diferencia a convenir. De 18 a 20 hs. Brandsen 1676. Dorrego.
4|5|C|235|6|5

A PEUGEOT 404 M. 69 vendo. Godoy Cruz 1933. San José.
4|5|C|273|5|5

A PARTICULAR vendo coupé Torino 67. Tratar: Juan Guillermo Molina 609. Dorrego. Teléfono 241874. 5|5|T|5116|5|5

A VENDO coche Dodge 1500, modelo 73, impecable, de lujo. Pedro Molina 383. Guaymallén.
3|5|T|5154|5|5

A FIAT 1500, modelo 66, vendo. Paso de los Andes 509. Mendoza. (Estación de Servicio).
5|5|T|5144|5|5

A ESTANCIERA 62 - 90.000 y cuotas. Godoy Cruz y Avellaneda. Villa Nueva.
5|5|F|65930|5|5

A JEEP 58 carrozado, contado y cuotas, permutas. Godoy Cruz y Avellaneda. Villa Nueva.
5|5|F|65931|5|5

A TORINO 70, mejor que 0 Km. vendo o permuto. Godoy Cruz y Avellaneda. Villa Nueva.
5|5|F|65929|5|5

A RASTROJERO 56, vendo o permuto. Godoy Cruz y Avellaneda. Villa Nueva.
5|5|F|65928|5|5

A RENAULT 64 impecable, 80.000 y cuotas. Godoy Cruz y Avellaneda. Villa Nueva.
5|5|F|65927|5|5

A MOTOR Perkins gasolero para auto o camioneta vendo. San Juan de Dios 1733. Dorrego.
5|5|C|674|5|5

A CHEVROLET Super 66 - 62, garantido, vendo o permuto. Godoy Cruz y Avellaneda. Villa Nueva.
5|5|F|65933|5|5

A PRIMERA oferta líquido Cupé Torino, modelo 1968, muy buena. Godoy Cruz y Avellaneda. Villa Nueva.
5|5|F|65934|5|5

A RENAULT Gordini 66 - 65 - 64, contado y cuotas o permuto. Godoy Cruz y Avellaneda. Villa Nueva.
5|5|F|65926|5|5

A PERMUTO: Fiat 600, 71; Falcon 62; Chevrolet 69; todos en perfecto estado, por cupé Toro 70-72, diferencia a convenir. Guiraldes 466. Dorrego (Espejo al 1000). 5|5|C|715|5|5

ATENCION automovil Ford A. 1931 Victoria, vendo oportunidad. Coronel Plaza 651.
4|5|T|5082|5|5

ATENCION: Vendo cupé Chevy 1971. Pardo 241. Mendoza.
4|5|F|65615|5|5

ARREGLAMOS su automóvil, cualquier estado sin cargo, para la venta. Teléfono 259349.
4|5|F|65671|6|5

AUTO Unión rural vendo; recibo menor precio. Alberdi 1150. San José. 5|5|T|5125|5|5

APROVECHE: Parte contado, facilidades: Bergantín 1961; Renault 1961-64; Heinkel 58, desarmado. Oferta razonable contado. San Martín 2764. Las Heras. 5|5|C|587|5|5

AUTOMOVILES vendo: Rambler 1963 $ 58.000 y cuotas; Ford 1937 $ 35.000 y cuotas. - Lamadrid 336, Ciudad. Tel. 243820.
5|5|C|633|5|5

ATENCION: Chevrolet Special 1969, una joya, vendo, permuto. Alem 230, Ciudad.
5|5|C|640|5|5

ATENCION Valiant I muy cuidado, vendo urgente. Martínez de Rosas 461. Ciudad.
5|5|C|703|5|5

APROVECHE, vendo o permuto Fiat 600 71. Por pago contado. Precio muy accesible. San Martín 225. Godoy Cruz. Mza.
5|5|F|65912|5|5

AUTOMOVIL Valiant I 1962 único en Mendoza vendo. Godoy Cruz 790. San José.
55|C|728|5|5

AUTOMOVIL Torino "300" "S" 1967 impecable, vendo. Godoy Cruz 790. San José.
5|5|C|728|5|5

ATENCION Rural Rambler 1962 mecanicamente bien, oportunidad, $ 170.000 vendo. Godoy Cruz 790. San José.
5|5|C|728|5|5

AUTOMOVIL Fiat IAVA 1973 buen precio vendo. Godoy Cruz 790. San José. 5|5|728|5|5

BEDFORD modelo 1965 micro furgón, vendo o permuto. Paraná Nº 1450. Godoy Cruz.
5|5|F|65828|6|5

BERMUDA Brava Motor Mercury 50 H.P. una joya vende Pecas Automotores. Buenos Aires 344.
5|5|C|530|7|5

COMPRE y|o permute su automóvil, particular a particular. Nosotros lo vinculamos consultenos, teléfono 259349. Godoy Cruz 525. Guaymallén.
3|5|C|047|7|5

CUPE Impala 58, buen precio, unicamente contado. Venta particular. San Martín 565. Mendoza. (En horas de comercio).
4|5|C|296|5|5

CITROEN 3CV, Mod. 1970, vendo o permuto. (Seminuevo). Sgto. Cabral 447. Godoy Cruz.
4,5|C|324|6|5

CAMIONETA Chevrolet 1972 azul, impecable, $ 285.000 y facilidades, permutas. Perú 2950. Ciudad.
4|5|C|425|6|5

CITROEN Ami-8 1972, vendo, contado. Salta 1453, ciudad.
4|5|T|05100|6|5

CAMION Dodge D.P. 800 1972, con carrocería $ 980.000 y facilidades, permutas, Perú 2950. Ciudad.
4|5|C|425|6|5

CUPE CHEVY 1973, negra, impecable, pocos km. $ 430.000 y facilidades, permutas, Perú 2950. Ciudad.
4|5|C|425|6|5

CAMIONETA Dodge 1962, impecable, motor 0 Km. $ 180.000 y facilidades, permutas. - Perú 2950. ciudad.
4|5|C|425|6|5

CAMIONETA Chevrolet 1966, roja, motor 0 Km. garantido, impecable, $ 190.000 y facilidades, permutas. Perú 2950. ciudad.
4|5|C|425|6|5

CAMIONETA Chevrolet 1971, blanca, preciosa, $ 268.000 y facilidades, permutas. Perú 2950. C.
4|5|C|425|6|5

CAMIONETA Gladiator 1966, con cúpula, muy buen estado, vendo o permuto. Avellaneda 1680. Villa Nueva.
5|5|F|65918|5|5

CUPE G.T.X. 1971, roja preciosa, pocos km. $ 320.000 y facilidades, permutas. Perú 2950, ciudad.
4|5|C|425|6|5

CUPE Torino 1972, impecable - $ 430.000 y facilidades, permutas. Perú 2950, ciudad.
4|5|C|425|6|5

CUPE Fiat 800, 1969 único dueño, preciosa, $ 148.000 y facilidades, permutas. Perú 2950, ciudad.
4|5|C|425|6|5

CALEFACCIONES de automotor vendo. Luzuriaga 821. Cdad.
5|5|C|397|6|5

CROSS Country 380, mod. 68, caja ZF. Gral muy buena. Particular a particular. Ctdo. total pesos 530.000. Alte. Brown 1030. Godoy Cruz. 5|5|C|344|5|5

COUPE Torino 1976, 0 kilómetro vendo. T. 254349. 5|5|C|437|5|5

CUPE Taunus, modelo 75 vendo, 3.000 Kms. Anzorena 145. Godoy Cruz. 5|5|T|5153|5|5

CITROEN Furgoneta 1964 impecable. Precio total $ 129.500. Entre Ríos 208. Dpto. A.
5|5|T|5166|5|5

CAMIONETA Chevrolet 1969, muy buena, vendo hoy. Rivadavia 430 - Depto. 16, Ciudad.
5|5|C|631|5|5

CITROEN 1969, De Luxe, mendocino, impecable, particular vende. Sobremonte 386, Ciudad.
5|5|T|5161|6|5

CAMION De Soto 1957, con motor Mercedes Benz 1964, con baja y quinta, vendo, recibo coche o camioneta. Bandera de los Andes 2829.
5|5|F|65936|5|5

COMPRO chequera Rombo 80, Torino con 20 cuotas pagas como mínimo. San Martín Sur 61, G. Cruz. Tel. 220694.
5|5|F|57744|5|5

CAMION Mercedes Benz, modelo 63, carrocería alta, vendo. Sarmiento 1789. Las Heras.
5|5|C|733|734|5|5|D

CUPE Torino 1971 flamante vendo permuto. Godoy Cruz 790. San José. 5|5|C|728|5|5

CAMIONETA Chevrolet 74 mejor que nueva. Olegario Andrade 641. 5|5|C|725|5|5

CAMIONETA Peugeot 1971, vendo, recibiría menor. Damián Hudson 253. Ciudad.
5|5|F|65935|5|5

CHEVY 1971-72, rojo español precioso, impecable 30.000 km. reales $ 320.000 y facilidades, permutas, Perú 2950. Ciudad.
4|5|F|425|6|5

CHEVY cupé 72, buen estado vendo o permuto. San Martín 331. Las Heras.
4|5|T|5092|5|5

CHEVROLET Special 69 en inmejorable estado, permuto mayor o menor precio, vendo, Guiraldes 466. Dorrego (Espejo al 1000).
5|5|C|715|5|5

CHEVROLET Super 64 estado original oportunidad vendo. Lavalle 333 - Ciudad.
5|4|C|731|5|5

DOS Fiat 1600, 1972|90, perfecto estado, $ 580.000 contado c|uno. Ver 17 hs. adelante. Bº Minetti. M. L - Casa 1, Benegas, Godoy Cruz. 4|5|C|294|5|5

DODGE Coronado, impecable, un chiche $ 238.000 y facilidades, permutas. Perú 2950, ciudad.
4|5|C|425|6|5

DODGE 1500 - 72, estado original, oportunidad, vendo, Lavalle 333. Ciudad.
5|5|C|731|5|5

DOBLE tracción Estanciera 1960, excelente estado. Vendo. Tratar: Lavalle 199. Horario comercio.
5|5|C|742|7|5

ESTANCIERA 1961, motor 0 Km. $ 85.000 y facilidades, permutas. Perú 2950, ciudad.
4|5|C|425|6|5

ESPECIAL 128 - 72 vendo contado únicamente, $ 540.000. San Juan 399. Cdad.
5|5|C|719|5|5

ESTANCIERAS 57, líquido en buen estado. B. de los Andes 4343. V. Nueva. 5|5|F|65956|7|5

FURGON térmico Montenegro de un eje, buen estado. Vendo o permuto. T. 261952.
2|5|C|690|5|5

FIAT 600 modelo 68, vendo, escucho oferta de contado. San Martín 540. Godoy Cruz.
4|5|T|4984|5|5

FIAT 600 - 67. Contado, facilidad. Quintana 4377. V. Nueva. Gilén.
4|5|C|309|5|5

FALCON 73, vendo. Benavente 4457. Villa Nueva. Tel. 261155.
4|5|F|65682|5|5

FIAT 600|70, vendo. Benavente 4457. Villa Nueva. Tel. 261155.
4|5|F|65687|5|5

FIAT 600, 1973; Renaul R-6 1972; Rural Fiat 1.500, 1968; Dauphine 1966, vendo. José Vicente Zapata 236. Mendoza.
4|5|F|65597|5|5

FAIRLANE L.T.D. 1970, verde, impecable $ 275.000 y facilidades, permutas, Perú 2950, Ciudad.
4|5|F|425|6|5

FIAT 1500, 1966, crema, impecable único $ 188.000 y facilidades, permutas. Perú 2950, ciudad.
4|5|C|425|6|5

FIAT 600|65, vendo. Benavente 4457. Villa Nueva. Tel. 261155.
4|5|F|65687|5|5

FIAT 1500|69, vendo. Benavente 4457. Villa Nueva. Tel. 261155.
4|5|F|65689|5|5

FIAT 800, cupé, 68, vendo. Benavente 4457. Villa Nueva. - Tel. 261155. 4|5|F|65691|5|5

FIAT 600|63, vendo. Benavente 4457. Villa Nueva. Tel. 261155.
4|5|F|65695|5|5

FORD 54, vendo. Benavente 4457. Villa Nueva. Tel. 261155.
4|5|F|65699|5|5

FIAT 128|1300 modelo 1974 vendo. 25 de Mayo 2785. Dorrego.
5|5|C|544|5|5

FIAT 1500 - 66, vendo o permuto. Coronel Díaz 539.
5|5|C|507|5|5

FIAT 128, 1972, muy bueno, vendo. Benavente 3564. Villa Nueva. 5|5|F|65871|5|5

FALCON 1974, lujo; Renault R-12 - 1975, vendo, permuto. Ituzaingó 2810. 5|5|C|348|5|5

FIAT 1.500 modelo 1966 vendo, permuto. San Martín 3420.
5|5|T|5118|5|5

FIAT 600|73. Pocos kilómetros. Contado vendo. Alpatacal 2165, Ciudad. 4|5|C|575-76|5|5|A D.

FIAT 125, 1973, nuevito, vendo, permuto. Matienzo 1414. Villa Hipódromo. 5|5|F|65748|5|5

FIAT 74, nuevo, 450.000. Tucumán 174. G. Cruz. 248166.
5|5|C|666|5|5

FIAT 125 rural, modelo 1974, vendo, impecable. Belgrano 638. Godoy Cruz. Acepto permuta.
5,5|C|708|5|5

FIAT 600 - 70, estado impecable. Pringles 1920, San José.
5|5|T|5160|5|5

FORD Ranchero 74, vendo, motor 188 H.P., totalmente equipado. Oportunidad contado únicamente. Tratar: Estacionamiento Rivadavia 239 (a toda hora).
5|5|C|649|5|5

FIAT 600 modelo 71, mendocino. Paso de los Andes 509, Mendoza. (Estación de Servicio).
5|5|T|5147|5|5

FALCON 62 sin detalles, permuto mayor o menor precio, vendo. Güiraldes 466. Dorrego. (Espejo al 1000).
5|5|C|715|5|5

FIAT 600 M|70, (barato). Renault 4-S 70. Siam 66 y Rural Rambler b|p., impecable M|64. B. de los Andes 4343. Villa Nueva.
5|5|F|65959|7|5

FIAT 128 Serie 73. Vende médico, 600.000 ó permuta por 600. Contado. Maipú 250. Godoy Cruz. De tarde. 5|5|C|737|11|5

FIAT 600, 71, impecable, permuto coche grande mayor o menor precio, vendo. Guiraldes 466. Dorrego (Espejo al 1000).
5|5|C|715|5|5

GORDINI 1969 motor 0 km. impecable $ 132.000 y facilidades, permutas, Perú 2950, Ciudad.
4|5|F|425|6|5

GTX - 1971 vendo mejor oferta. Mitre 1456. Ciudad. Tel. 251385.
5|4|C|561|7|5

GILERA 200 c.c. estado impecable, vendo contado o acepto permuta. Luzuriaga 821. Cdad.
5|5|C|597|6|5

HERMOSAS camionetas: Dodge 67 Chevrolet 67. Permuto. B. de los Andes 4343. V. Nueva.
5|5|F|65962|7|5

LAND ROVER largo 1957 vendo contado únicamente. Francisco de la Reta 466 (Gilén.).
4|5|C|368|5|5

MOTOR Tornado modelo 1065, reparado a cero Km. Coronel Díaz 647. 4|5|T|4976|6|5

MOTOCARGA 125 Siambreta, contado 40.000, saldo facilidades, horario comercio. Beltrán 1445. Godoy Cruz. 4|5|T|4982|5|5

MOTOR caja y diferencial Scania Vabis L-71, modelo 1957, en buen estado vendo o recibo automotor cualquier marca y modelo. Ituzaingó 2925 Tel. 216530.
4|5|T|05066|5|5

MOTO Norton 500 1949, vendo $ 50.000 contado, saldo permutas varias. Facilidades. Jorge Calle 208. Ciudad.
5|5|C|738|5|5

MOTOR gasolero, vendo o permuto. Luzuriaga 821. Cdad.
5|5|C|597|6|5

MOTOR y caja velocidad, modelo 67, Mercedes Benz 1112, perfecto estado en funcionamiento, vendo. Sarmiento 1789. Las Heras.
5|5|C|733|734|5|5|D

MI BERGANTIN 62 recién reparado, única mano, vendo pesos 190.000. 9 de Julio 1239.
5|5|C|657|5|5

OPEL 1975; Fiat 125, 1974; Dodge 1.500, 1974; Peugeot 504 XSE, 1973, vendo, permuto. José Vicente Zapata 236. Mendoza. 4|5|F|65599|5|5

OFERTA Fiat 600, modelo 62, cubiertas, pintura y motor a estrenar, total $ 160.000. San Miguel 1885. Las Heras.
5|5|C|733|5|5

OPORTUNIDAD Furgoneta Citroen 3CV 1971 contado únicamente. Ej. de los Andes 362. Gilén. (Frente Puente Morón).
5|5|C|727|5|5

OFERTAS: Cupé Fiat 125|1973; Fiat 128, 1973; Taunus 1961; Borgward 1961; Citroen Furgoneta 1964. Facilidades. - Entre Ríos 208. 5|5|T|5167|6|5

PEUGEOT 404 1969, celeste precioso $ 215.000 y facilidades, permutas, Perú 2950, Ciudad.
4|5|F|425|6|5

PEUGEOT 404, mod. 68, recibo oferta. Gral. Paz 323. Tel. 217727.
5|5|C|435|7|5

PARTICULAR vende Citroneta 1971. Santiago del Estero 875. - Cdad. 4|5|C|546|647|5|5|AD

PEUGEOT 504 estado impecable vendo, aceptaría permuta. Martínez de Rosas 461, Ciudad.
5|5|C|703|5|5

PEUGEOT 404 modelo 68. Vendo o Permuto. Excelente estado. San Martín 225. Godoy Cruz. Mendoza.
5|5|F|65914|5|5

PARTICULAR vende Citroen 2CV 65, $ 200.000. Ver desde las 15 horas. Granaderos 847. Cdad.
5|5|C|685|5|5

PARTICULAR: vende Dodge 1500-72, $ 450.000, muy bueno. Tel. 251884. 5|5|C|670|5|5

PARTICULAR vende contado, 600-74, calle 14, Mna. T. Depto. 57, 2º Bº de Comercio, G. Cruz.
5|5|C|677|5|5

PARTICULAR vende contado, 504, 72|73 o permuta por chico. Stgo. del Estero 555. Mendoza.
5|5|C|677|5|5

POLARA 73 vendo, 40.000 kilómetros, $ 590.000 total, facilidades. Recibo menor precio. San Martín 1919. Las Heras.
5|5|C|733|5|5

RASTROJERO Diesel 1972 motor Indenor con cúpula y portaequipaje, seminuevo a toda prueba, vendo. Ramirez 2877. Mza. Tel. 215081. 4|5|C|178|180|5|5|D

RASTROJERO Diesel 1972, pocos kilómetros, vendo, permuto. - Damián Hudson 253.
4,5|C|321|6|5

RENAULT 1962-64-65, impecables $ 99.000 y facilidades, permutas. Perú 2950, Ciudad.
4|5|F|425|6|5

RURAL Fiat 1500 1966, roja, preciosa, impecable $ 230.000 y facilidades, permutas, Perú 2950, Ciudad.
4|5|C|425|6|5

RENAULT 850 modelo 69. Vendo buen precio, Rivadavia 210. Ciudad. 4|5|F|65640|5|5

R. 12 - 1973 impecable, único dueño, pocos Kms. $ 310.000 y facilidades, permutas. Perú 2950, Ciudad.
4|5|C|425|6|5

R-4 - 68, vendo. Benavente 4457 Villa Nueva. Tel. 261155.
4|5|F|65693|5|5

RURAL Unión 62, vendo. Benavente 4457, Villa Nueva. Teléfono 261155. 4|5|F|65697|5|5

RENAULT Gordini 66 vendo. Pascual Toso 690. San José.
4|5|C|392|5|5

RENAULT 12 modelo 1971, vendo. Belgrano 638, Dpto. 7. Godoy Cruz. 5|5|C|703|5|5

RENAULT Gordini 65 vendo hoy, muy bueno. T. 231401.
5|5|C|687|5|5

RENAULT Dauphine 65, inmejorable estado, vendo. Tratar en San Martín 225, Godoy Cruz.
5|5|F|65915|5|5

RENAULT Gordini impecable 100.000 contado, saldo 20 meses. Anzorena 657, G. Cruz.
58|5|C|676|5|5

RENAULT 6 - 70 bueno, con detalles de pintura. Olegario Andrade 641.
5|5|C|725|5|5

RENAULT 6 - 70, a toda prueba, vendo. Lavalle 333. Ciudad.
5|5|C|731|5|5

RENAULT 4S - 68 líquido, pesos 240.000,00, ofertas. Lavalle 333. Ciudad.
5|5|C|731|5|5

RASTROJERO 71 vendo o permuto menor precio. Coronel Díaz 539. 5|5|C|507|5|5

RASTNOJERO 1970 vendo, permuto. San Martín 3420.
5|5|T|5117|5|5

SR. AUTOMOVILISTA financiamos la reparación de su vehículo por intermedio de UTMA. R. Escalada 1052. Dgo.
4|5|C|186|10|5

TORINO 67, cuatro puertas, buen estado, vendo. Patricias Mendocinas 1336. Tel. 253835.
5|5|T|5157|5|5

TAXI vendo o permuto. Benedetto Crocce 923. Bº Aeronáutico. Las Heras. 5|5|C|574|5|5

URGENTE vendo Renault 62. - Chile 885. Ciudad.
5|5|C|652|5|5

VENDO tractor marca Deutz A. 85, con motor 102, con cabina panorámica, juego de rodado dual, equipo hidráulico para accionar una cargadora con balde de 0.90 m3., de accionamiento hidráulico, con 150 horas de trabajo. Tel. 254077 - 261102.
4|5|C|199|5|5

VENDO Ford 46, volquete, cubiertas nuevas. Calle Pescadores, pasando Avenida Acceso Norte, segunda casa. Sr. Juan Pierángeli. 30|4|C|499|5|5

VENDO camión Chevrolet mod. 46, con volquete en muy buen estado. Tratar en Brasil 306 Cdad.
4|5|T|05062|5|5

VENTA de techos metálicos para Citroen 2 C.V. y 3 C.V. Color a elección. Paraguay 1280. Godoy Cruz. 4|5|T|5036|5|5

VENDO Renault R4L, buen estado, mejor oferta. Meyer. Hotel Madrid. Rivadavia 274. T. 240941.
4|5|C|430|5|5

VENDO Renoleta 4L perfecto estado, modelo 65, contado y facilidades. Patricias Mendocinas 186. Las Heras. 4|5|T|5099|5|5

VENDO Fiat 800, oferta. A. Condarco 2045. Godoy Cruz. Teléfono 293036. 4|5|C|432|5|5

4-L 1964 blanca motor 0 km. garantido $ 100.000 y facilidades Perú 2950, Ciudad.
4|5|F|425|6|5

VENDO Fiat 600, buen estado, $ 170.000 contado y 5 cuotas de $ 600 total. Urquiza 443. Mendoza. 5|5|T|5130|5|5

VENDO Citroen 3-CV - 71. Godoy Cruz 381, Mendoza.
5|5|C|604|5|5

VENDO Círculo Citroen Ami 8, con 17 cuotas pagas. Tel. 253111 y 243871.
5|5|C|625|7|5

VENDO Círculo Citroen 22 cuotas pagas. De mañana. Tel. 231618. De tarde. O. V. Andrade 493. Cdad. 5|5|C|557|5|5

VENDO Rastrojero rural Diesel - O'Brien 1100. San José.
4|5|C|518|519|5|5|AD

VENDO Citroen Mehari 74, Unica mano. Impecable. San Martín 68 - Maipú.
5|5|F|658525|5|5

VENDO Citroneta panorámica, modelo 74 y R-6 modelo 70. - Uruguay 166. San José.
5|5|T|5156|6|5

VENDO o permuto por menor precio Chevrolet 67 Super Sport. Reformado. Tucumán 574. Dorrego. Gilén. 5|5|T|5134|6|5

VENDO camioncito Hanomag nafolero, muy bueno, recibo permutas. Espejo 171. Dorrego.
5|5|C|659|5|5

VENDO Círculo Citroen Ami 8 al día. 25.000. Alvear 1221. S. José. Guaymallén. 5|5|C|629|6|5

VENDO carrocería Dodge 1500; Vauhall 57; Opel 57, Wipet 28. San Martín 3182, Ciudad.
5|5|C|611|5|5

VENDO: Rastrojero 72, doble cabina; Dodge GT 69; motor Bedford completo; arbol de levas Volvo Titán. José F.

HIDROCUYO
BANDERA DE LOS ANDES 960
SAN JOSE - GUAYMALLEN - TEL. 259221
• PERFORACIONES • BOMBAS • ASESORAMIENTO TECNICO
• REPARACIONES Y SERVICE DE BOMBAS
EN FORMA INMEDIATA — FINANCIACION

¿ORO?
¡AQUI PAGAMOS MAS! Convénzase! Suba 2 pisos. — 9 a 13 y 16.30 a 20 horas. — SAN MARTIN 913. - PISO 2. LOCAL 12.
10|4|F|60004|Pte.

URGENTE
Galpón necesitamos alquilar. Preferentemente amplio.
TELEFONO 231841
4|5|C|264|265|6|5

Toda Clase de Accesorios Deportivos Para Todo Tipo de Automoviles
Radios,Consolas, Estereos,Fundas, Cubrecoches,Faros, Volantes Deportivos, Instrumentales.

FABRICA DE PORTAEQUIPAJES

Lifer ACCESORIOS
SAN JUAN 570-Tel.292050-Mza.

¿ORO?
SI SUBE 2 PISOS, GANARA ¡VARIOS PESOS! — 9 a 13 y 16.30 a 20 horas. — SAN MARTIN 913. - PISO 2. LOCAL 12.
10|4|F|60001|Pte

1.000 ESQUELETOS VINEROS 10 x 1
con botellas, 2.000 canastas plásticas para damajuanas, VENDO
Ituzaingo 2925 - Tel. 216530
4|5|T|5070|5|5

Panedile Argentina S.A. necesita
MECANICO EN TALLER - ELECTRICISTA DE AUTOMOTORES - TORNERO - GOMERO Y CAMIONES VOLCADORES con CAJA METALICA
PRESENTARSE EN:
COMPLEJO HIDROELECTRICO AGUA DEL TORO - SAN RAFAEL (MZA.)
3|5|F|65116|5|5

"URGENTISIMO"
CONTADO UNICAMENTE VENDO
dpto. en pleno centro, 2 dormitorios c/placares, baño, comedor, cocina, baulera, a estrenar. - CONTADO UNICAMENTE. - T. E. 259119 - Sr. BUSTOS.
4|5|F|65507|10|5|A

LA CASA DEL FILTRO S.A.
FILTROS
JOSE V. ZAPATA 207
TEL. 245777-245960

Estímulo
OTORGA PRESTAMOS.
PARA LA RENOVACION O COMPRA DE CUALQUIER TIPO DE AUTOMOTORES 0 KM. O USADOS, CAMIONES PICK-UPS, MAQUINARIAS Y PREDIOS RURALES
PLANES DESDE 24 a 96 MESES
INTERES 6% ANUAL SOBRE SALDOS (medio por ciento mensual)

EJEMPLOS

PRESTAMOS	CUOTAS
$ 100.000.-	$ 910.-
$ 150.000.-	$ 1.365.-
$ 200.000.-	$ 1.820.-
$ 250.000.-	$ 2.275.-
$ 300.000.-	$ 2.730.-
$ 400.000.-	$ 3.640.-
$ 500.000.-	$ 4.560.-
$ 600.000.-	$ 5.460.-

SIN SORTEOS - SIN REAJUSTES
VISITENOS
HORARIO COMERCIO
Pasaje SAN MARTIN
L. 31, p. b. - MENDOZA
CASA CENTRAL
MAIPU 231 - CAPITAL

HIERRO DE CONSTRUCCION Nº 4,2 AL 25
OFERTA: Varilla Nº 6 ..... $ 250
Varilla Nº 8 ..... $ 445
LANA DE VIDRIO 180 m2. .... $ 3.500
CORRALON AVENIDA
San Martín 145 — Las Heras — Teléfono 216980
GOBERNADOR GONZALEZ y VIDELA CASTILLO - CIUDAD
4|5|C|425|10|5

COMPRAMOS
VINOS CRIOLLOS
10% bloqueo año 1974 y cosecha 1976, sin intermediarios
9 DE JULIO 1018 - 2º PISO - LOCAL 5 - MENDOZA
4|5|F|65554|5|5

MAQUINISTA
Para retroexcavadora Tortone
Se Necesita
HORMILISTO
Avda. de ACCESO 3292
Villa Nueva - Gllén. - Mza.
5|5|F|65907|5|5

SE NECESITA PERSONAL
Retirados de las FF. AA. y/o policial o jubilado para desarrollar tareas de vigilancia en portería y sereno en empresa de nuestro medio. Escribir dando amplios detalles personales y referencias a Poste Restante N. P. (10). Diario LOS ANDES.
5|5|C|543|9|5|A

CEMENTO
CORCEMAR, BOLSA 50 Kgs.
$ 350,-
CASA HERMETE
Olascoaga 223 - Las Heras
Teléfono 253183
5|5|F|65749|5|5

EXPRESO LA PAZ
Comunica a su distinguida clientela que continúa prestando sus servicios de transporte de cargas y encomiendas entre Mendoza, San Luis y Villa Mercedes.
Almirante Brown 920. Tel. 2903. San Luis - Dupuy 208.
Villa Mercedes - Perú 1253. Villa Nueva. Mza. T. 261952
2|5|C|690|5|5

CEMENTO
$ 350,-
Corralón AVENIDA - San Martín 145, Las Heras y Gobernador González y Videla Castillo, Ciudad - Teléf. 216980.
4|5|C|425|10|5

LOCAL PARA DEPOSITO EN LA CIUDAD DE MENDOZA
con teléfono, aprox. 600 m2., compro o alquilo. Recibimos ofertas por teléfono o personalmente en el HOTEL MENDOZA, España esquina Espejo. Tel. 252788-252245-252523-252000. Preguntar por el Sr. MOADEB.
5|5|F|65643|5|5

¿ORO?
Si a nosotros nos vende ¡Mejor para usted! Suba 2 pisos. — 9 a 13 y 16.30 a 20 horas. — SAN MARTIN 913. - PISO 2. LOCAL 12. 10|4|F|60007|Pte.

INCREIBLE
Empresas, Laboratorios, Compañías de Seguros - Financieras, etc. - Local en Colón c/Teléfono, 1er. piso 2 ó 3 privados y sala de espera, archivero o biblioteca. - Casi 100 m2.
VALOR REAL: $ 650.000.000 m/n.
Se Vende: $ 320.000.000 m/n.
Se acepta automóvil, departamento, casa o finca menor valor San Martín 1074. - Planta baja. - Local 10. - Teléfono 247575.
5|5|F|65971|5|5

VENDO URGENTE 21 Has. DE CAMPO
semiparejo, sin pozo, excelente ubicación en Rivadavia $ 300.000. - Otro campo a 3 kms, Ruta 7, 30 Has. total, 10 niveladas, resto inculto. Excelente pozo 8 pulgadas a 200 metros. - $ 2.500.000.
Tratar: GOMEZ - San Isidro 726 - Teléfono 42587
RIVADAVIA - MENDOZA
5|5|F|65883|5|5

OFERTAS
. MATERIALES DE CONSTRUCCION .

Cemento	$ 350.-	(la bolsa)
Cal	$ 180.-	(la bolsa)
Emulsión cola	$ 4.300.-	(Tambor 200 lts.)
Hierro 4,2	$ 150.-	(la barra)
Hierro 8	$ 450.-	(la barra)

MITRE 1641 - GUAYMALLEN - TELEFONO 262917
5|5|F|65910|5|5

VENDO

Peugeot 504 XSE	74
Peugeot 504 XE	74
Peugeot 504 SL	73
Fiat 125 B	73
Fiat 128 B. 1100	75
Fiat 600	69
Renault R-6	74
Fiat 600 0 Km.	75

Jardín del Automóvil
SAN MARTIN 1955
Godoy Cruz - Mendoza
5|5|F|65877|5|5

EMPRESA NECESITA
Empleado Administrativo
Con experiencia en tareas contables y generales. Preferiblemente con conocimiento en liquidación de Sueldos y Jornales. Remitir antecedentes y pretensiones a Poste Restante J. C. (23).
5|5|F|57728|6|5

AVISOS CLASIFICADOS

(Viene de la Pág. anterior)

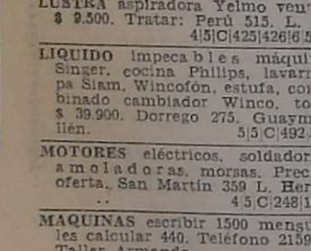

Ventas Varias

CALEFON universal, gas natural, grande, como nuevo. Aguado 808. Ciudad. 4|5|T|4995|9|5

COMPRESOR usado 250 litros completo, vendo precio total $ 89.500. Entre Ríos 208. 5|5|T|5168|5|5

CUBIERTAS reventadas para quemar, excelente oportunidad. Teléfono 227391. 5|5|F|57750|5|5

COMPRESOR Dakota, monofásico, vendo. Precio total $ 30.000. San Martín 2076, Ciudad. 5|5|T|05143|5|5|D

COMBINADO estereofónico alta fidelidad, $ 54.900; Baffles 50 wattios, $ 5.000; Columnas 60 wattios, $ 9.800; Amplificadores: 20 wattios, $ 29.000, 40 wattios, $ 39.600, 100 wattios, $ 49.000. "Generación". G. Cruz y Lavalle. Locales 5-8. Guaymallén. 5|5|C|672|11|5

CASCARILLA, harina tostada, porotos, lentejas, garbanzos. Semillería "La Confianza". Mercado Central. 5|5|C|675|11|5

CALEFON a kerosene seminuevo. Vendo. Tel. 220674. 5|5|C|739|5|5

CARPA Salewa alemana alta montaña 1300 gramos, soga 30 metros escalada. Tel. 226166. 5|5|C|745|6|5

DORMITORIO español tallado, vendo a precio de regalo. Ituzaingó 2983, Ciudad. 5|4|C|647|5|4

ESTANTERIAS metálicas modulares, exhibidores. Financiación Fábrica. 9 de Julio 1733 Teléfono 216535 21|4|F|20036|Pte

FOTOCOPIADORA Dry Photo-Copier 251.3 M. seminueva, vendo. Angel Lencinas - San Luis 355 Mendoza. 5|5|C|609|6|5

GRUPO electrógeno Wincolux 1300 vatios corriente alterna 220 voltios 110.000. San Martín 359 - Las Heras. 4|5|C|248|10|5

GUANTES industriales. Hoel Quiroga - Rincón 336. Capital Federal - 48-3298. 5|5|F|65790|5|5

LIQUIDO roperos, camas, aparadores, colchones, etc., usados. Corrientes 452, ciudad. 2|5|C|616|9|5

LUSTRA aspiradora Yelmo vendo, $ 9.500. Tratar: Perú 515. L. H. 4|5|C|425|426|6|5|D

LIQUIDO impecables máquina Singer, cocina Philips, lavarropa Siam, Wincofón, estufa, combinado cambiador Winco, todo $ 39.900. Dorrego 275. Guaymallén. 5|5|C|492|5|5

MOTORES eléctricos, soldadoras, amoladoras, morsas. Precios oferta. San Martín 359 L. Heras. 4|5|C|248|10|5

MAQUINAS escribir 1500 mensuales calcular 440. Teléfono 215964. Taller Armando. 5|5|C|494|11|5

MAQUINA coser Singer impecable, escritorio, cocina, vendo ocasión. Salta 1829. 5|5|C|668|5|5

MAQUINA coser preferible valija, aspiradora. Particular a particular. Tel. 253715. 5|5|C|612|5|5

MAQUINA de tejer Singer doble frontura, contado vendo. Barrio SOEVA Sud D 2. 5|5|C|436|5|5

OPORTUNIDAD: vendo una ampliadora Oseilame, 1:4,5, una guillotina para fotos; una abrillantadora; una cocina Simplex a gas, 3 quemadores, horno gigante; una guillotina para madera y un escritorio para dibujante. Barrio Jujuy C-7 (Av. Acceso Norte y Sgo. del Estero). Ciudad. 5|5|C|526|5|5

OLIVETTI y otras marcas. Máquinas de escribir y calcular. Venta - Reparaciones. Rioja 1116. Teléf. 247676. 5|5|F|65884|7|5

PLACARD 140 x 250 nuevo vendo. $ 37.000. Martín Zapata 741. Ciudad. 5|5|C|720|5|5

PINTOR escalera doble 12 escalones heladera Saccol 11 pies regalo. Hoy Joaquín V. González 2148. Dorrego. 5|5|C|691|5|5

RETAPIZO sillas, sillones, divanes, almohadones, Capezzone, Brasil 137, Tel. 290019. 27|4|C|608|28|5

RIPIO, arena, ladrillones. Teléfono 245746. 5|5|C|635|7|5

ROPERO, escritorio moderno, sillón giratorio, biblioteca metálica, billar. Tel. 248166. 5|5|C|666|5|5

RELAYS térmicos 1/4, 1/5. Refrigeración Gandara - Bernardo Irigoyen 1608 - Capital Federal - 23-1785. 5|5|F|65787|6|5

SERVICE Doverman: reparamos, damos facilidades de pago, revisación en domicilio gratis, vamos hasta 60 Kms. (T.V. cambiamos tubos), radios, combinados, carstéreos, alta fidelidad. Ameghino 126, Ciudad, Teléfono 253993. 5|5|F|65750|5|5

SOLDADORA eléctrica por punto y neumática, vendo. Benavente 4457, Villa Nueva, Tel. 261155. 4|5|F|65701|5|5

SOLDADORAS eléctricas con facilidades. Perito Moreno 190, G. Cruz. 5|5|F|57763|5|5

TEODOLITO Wild T-O, vendo. Lugones 73. Dpto. B. Mza. De 17 a 22 horas. 4|5|C|298|6|5

URGENTE vendo Televisor 24" nuevo $ 35.000. Irigoyen 535 - D. Ciudad. 5|5|C|558|6|5

VENTAS créditos: Vitrinas, mostradores, heladeras, rotisera, sierras, cortadora fiambre, balanzas, horno pizzero. - Chacabuco 601. 2|5|C|791|8|5

VENDO saco Mouton. Impecable. Tratar: Rivadavia 530. 3º piso. Dpto. 3. 4|5|C|191|6|5

VENDO Jgo. dormitorio s|usar, est. español; heladera Patrik s|usar 14". Contado únicamente. Beltrán 374. Mza. 4|5|C|223|5|5

VENDO dos piezas prefabricadas, madera machimbrada. Buen estado. Tratar: Montevideo 145. Ciudad. 5|5|C|620|6|5

VENDE planta cerámica horno llama invertida y molienda con maquinarias varias. Poste Restante. N. T. (3) Diario LOS ANDES. 5|5|C|579|5|6|D

VENDO 200 toneladas de guano de cabra. Tratar: San Juan Nº 1021. Teléf. 240351. 5|5|T|5165|5|5

VENDO chapas fibrocemento usadas. Lucio V. Mansilla 1632. B. Parque. G. Cruz. 5|5|F|57762|5|5

VENDO heladera 11 pies, seminueva. Decúrgez 239, Godoy Cruz. 5|5|T|5139|5|5

VENDO espejos de 40 cm x 1 m. varilla labrada dorada y cuadros con láminas religiosas, en total 100 unidades, únicamente contado $ 160.000 ley. Tratar: Lisandro de la Torre 98, Las Heras. A tres cuadras de Roca. 5|5|C|613|5|5

VENDO anillo brillantes. Avellaneda 642. Teléf. 218256. 4|5|C|537|538|5|5|AD

VENDO cachorros ovejero alemán, manto negro. Tratar en la tarde Martínez de Rosas 2985. Ciudad. 5|5C|520|6|5

VENDO equipo de disck jockey o permuto por moto. Paso de los Andes 2742. Ciudad. 5|5|T|5122|5|5

VENDO motor Siam 100 H.P. 3.000 r.p.m. Poste Restante: E. F. (3), Diario LOS ANDES. 5|5|C|579-80|5|5|D.

1.000 ESQUELETOS vineros, 10 x 1 con botella y 2.000 canastos plásticos para damajuana. Vendo, Ituzaingó 2925. Teléf. 216530. 4|5|T|5063|5|5

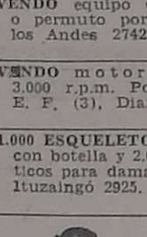

Compras Varias

"A-A". AMITRANO - Martillero, Tel. 247711. Aristides Villanueva Nº 332, ofrezca muebles, antigüedades, maquinarias, artículos generales. Pagamos mejor. Anticipamos dinero. 9|6|F|12224|Pte

A. SELLA, Martilleros. Tel. 247447 Tiburcio Benegas 776, ofrezca muebles, artículos hogar, maquinas usadas. - Dinero en el acto. 11|2|F|36991|Pte

A - BENTURINO - Martillero. Teléfono 248730 y 244335. Av. Colón 669. Ofrezca muebles, antigüedades, artículos de hogar Anticipo dinero. 2|1|F|7828|Pte

ANTIGUEDADES compro espuelas, estribos, pailas, adornos platería. Teléfono 258633. 5|5|C|578|8|5

COMPRO contado motores eléctricos, andadores, compresores y soldadoras. Bobinados rápidos. San Martín 359. Las Heras. 29|4|C|011|9|5

PAGO bien muebles, art. hogar. Corrientes 452. Tel. 256855. 4|5|C|182|6|5

RADIOGRAFIAS usadas y negativos de fotos, compro. Tel. 214697 5,5|C|668|5|5

TELEVISORES compro combinados, discos, funcionando rotos. Teléf. 254746. 5|5|C|733|9|5

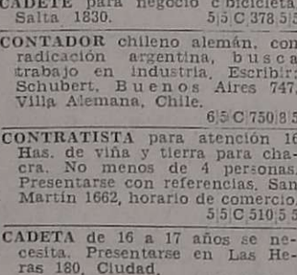

Combinados, Cambiadores y Televisores

CAMBIE el tubo de su televisor y paguelo a crédito. Garibaldi 374. Tel. 248066. 10|8|F|81631|Pte.

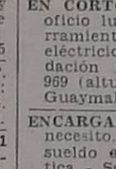

Ocupaciones Varias Pedidas

A NECESITO oficial y medios oficiales muebleros, carpinteros - competentes. José Federico Moreno 2953 Mendoza. 4|5|C|263|5|5

ALBAÑIL oficial Iggan peinado, por tanto, calle San Martín 1560. Godoy Cruz. 5|5|T|5113|5|5

ALBAÑILES of. al tanto o por día necesito con herramientas 8.00 hs. O'Brien y Colón. Gllén. 5|5|C|697|6|5

CAMIONES volcadores necesito para trabajo permanente en ciudad. Pagos quincenales. Perú 757 - 1º Piso - Mendoza. 5|5|C|624|5|5

COLOCADOR de parquet necesito. Mitre 685 - Mendoza. 4|5|T|4973|5|5

COLOCADORES de piedra bola y de Vallecito necesito. Julio A. Roca 2003. Benegas. - Godoy Cruz. 4|5|C|164-65|5|5

CONTRATISTAS de viñas, necesito, 24 hects. parral en Santa Rosa, variedades finas, 4 hects. frutales y tierra chacra, en Las Heras, Tratar: Urquiza y Dorrego, Coquimbito, Maipú. Finca El Pino. Teléfonos: 972624 y 215144. 4|5|C|220|5|5

CAFETEROS necesitamos jugosas ganancias, damos bicicleta. Cafetería Lomoro. Urquiza 246. 4|5|C|192|193|3|6|D

CADETE para negocio c|bicicleta. Salta 1830. 5|5|C|378|5|5

CONTADOR chileno alemán, con radicación argentina, busca trabajo en industria. Escribir: Schubert. Buenos Aires 747, Villa Alemana, Chile. 6|5|C|750|8|5

CONTRATISTA para atención 16 Has. de viña y tierra para chacra. No menos de 4 personas. Presentarse con referencias. San Martín 1662, horario de comercio. 5|5|C|510|5|5

CADETA de 16 a 17 años se necesita. Presentarse en Las Heras 180, Ciudad. 5|5|C|619|6|5

EN CORTO tiempo aprenderá un oficio lucrativo máquinas y herramientas, tornería, soldadura, electricidad del automóvil. Fundación E.A.G. Juan G. Godoy 969 (altura calle Dorrego al 500) Guaymallén. 4|5|F|65468|14|5

ENCARGADA para residencial necesito. Ofrezco alojamiento y sueldo a convenir. Tratar: Gatica - Salta 2376. Ciudad. 5|5|T|5135|5|5

EMPLEADA para residencial, Maza 39, Ciudad. 5|5|C|732|5|5

GRAFICOS: Minervista ½ oficial horas libres, 9 de Julio 3384, Ciudad. 4|5|C|189|5|5

NECESITO oficiales pintores y chapistas, taller de automóviles. Alvarez Thomas 141|47. G. Cruz 4|5|T|5060|5|5

NECESITO oficiales pintores y medio oficiales chapistas. Quintana 3896. Guaymallén. 5|5|T|05123|5|5

NECESITO dos ½ oficiales con herramientas y 2 obreros. Presentarse hoy 7,30 horas. Patricias Mendocinas 1765. Ciudad. 5|5|C|605|5|5

NECESITO contratista para viñas, parrales y frutales, zona Tupungato, con referencias. Salta 1554. Mza. 5|5|C|671|6|5

NECESITO oficial mueblero. Perito Moreno 1086. Godoy Cruz. Traer referencias. 5|5|C|711|5|5

NECESITO varios muchachos para limpieza; presentarse Clark Nº 570. 5|5|C|653|5|5

NECESITAMOS ayudanta o ayudante de cocina y ayudante de parrilla. Parrillada Azul. Parque General San Martín, de 10 a 12 y 18 a 20. 5|5|T|5133|7|5

NECESITO colocador de mosaicos y ayudante. Canadá 266, Loteo Escorihuela, Rodeo de la Cruz, Guaymallén. 5|5|F|65953|5|5

NECESITO lustrador de muebles. Bandera de los Andes 3225, Villa Nueva. 5|5|F|65954|5|5

NECESITO camionetas para fletes, Huarpes 1839, Ciudad, de 18 a 20 hs. 5|5|F|65952|5|5

NECESITO señorita haya terminado inglés en la cultural o esté cursando 4º año, llamar teléfono 230841. 5|5|C|740|5|5

NECESITO muebleros, Lagomaggiore 471, Ciudad. 5|5|C|733|734|5|5|D

OBRERO albañil al día o al tanto, necesito, Avellaneda 714, Villa Nueva, Gllén. 5|5|F|65917|5|5

OFICIAL mueblero necesito. Montecaseros 2369, Ciudad. 5|5|C|522|5|5

PELUQUERO competente necesito. - salón masculino Don Lucho. Avenida España 1484. 4|5|C|175|5|5

SE NECESITAN vendedores, ventas domiciliarias, comisión en el acto. Alem 2050. Benegas Godoy Cruz. Colectivo 2. 4|5|C|185|6|5

SEÑORITA de buena presencia se necesita para Disc Jockey y barman, sueldo 1.500.000 m|n, mensual. Presentarse en Boite Bongo Club - Sarmiento 244. Ciudad, de 22.30 hs. en adelante. 5|5|C|606|7|5

SEÑORITAS para trabajar en Gral. Alvear en negocio nocturno, viáticos alojamiento, buen sueldo. Tratar en Salta 2651 de 10 a 21 horas. 5|5|C|696|5|5

SE NECESITA cafetero con experiencia. Presentarse con antecedentes laborales y personales en: Carril Rodríguez Peña Km. 7,5 Maipú, de 8 a 12 y de 16 a 19 horas. 5|5F|5|5

SE NECESITA persona preferentemente jubilado conocimientos contables para trabajos de escritorio. Güiraldes 780. Las Heras. 5|5|C|733|5|5

URGENTE necesito Sra., Srita., 12 a 19.30 cuidar bebita 4 meses, internada. Llamar 243753. Estela. 4|5|C|535|536|5|5|AD

VIAJANTE zona Mendoza, experiencia, referencias, 10 a 12.30 hs. Gualberto Godoy 461. Dorrego. 5|5|C|673|5|5

OFRECIDAS

A CHOFER profesional o particular y ayudante peluquera, negocios. 247364. 5|5|C|717|5|5

EMPLEADO público dispone tarde 15 a 19. Llamar T. 227278. 5|5|C|512|5|5

OFRECESE chofer con carnet profesional en carga pesada. Tel. 262437. 5|5|C|531|5|5

OFRECESE chofer con registro profesional c|liviana. Formosa 442. Ciudad. 5|5|C|542|5|5

Ofrecidos Varios

EMPRESA LOYOLA
Teléfono 217460
A DESTAPAR cloacas, desagües, cañerías agua caliente, limpieza calefones, plomería en general. Esta empresa realiza los trabajos con responsabilidad y urgencia. 3|5|C|036|5|5

EMPRESA GODOY CRUZ
DESTAPAR CLOACAS
Teléfono 230269
Atiendo Luján, Maipú, Chacras de Coria. Destapo cañerías de agua caliente con equipos modernos. Plomería y limpieza de calefones y cocinas. 5|5|C|704|5|5

ENRRI SERVICE
DESTAPE DE CLOACAS
DE URGENCIA
Teléfono 230680
Plomería, sopleteo de cañerías de agua caliente con equipos modernos. Limpieza de calefones. 5|5|C|704|5|5

A DESTAPAR cloacas, desagües, calefones gas, plomería. "Trabajos agrantidos". Tel. 250617. 3|10|F|39365|Pte.

A DOMICILIO: Reparaciones de lavarropas, calefones instantáneos, cocinas, estufas, sanitarios, plomería. Rioja 355. - Teléfonos 216496 - 248250. 4|5|T|4990|8|5

"A-CALEFONES" a gas exclusivamente reparamos - Instantáneos y Térmicos. Santa Fe 238 C. - Teléfonos 258853 - 261403. 3,5|C|024|1|6

A BUEN PLOMERO, gasista, económico. Visitas gratis. Cañerías, calefones, destapes. Teléfono 216085. 3|5|C|066|5|5

A DESAGOTE, pozos, cámaras sépticas, cloacales. "La Moderna". Teléfono 243865. 5|4|C|638|7|5

A CALEFONES, lavarropas, reparaciones, instalaciones inmediatas. Precios razonables. T. 246434. 4|5|C|303|5|5

A DESAGOTE pozos, cámaras sépticas, destape cañerías. "La Higiénica". - Brandsen 1344 - Dorrego. - Teléfono 291126. 5|5|C|661|19|5

A DOMICILIO reparaciones heladeras, lavarropas, calefones, cocinas. - Salta 1989. Tel. 257280. 5|5|C|637|5|5

A DESTAPAR cloacas, cañerías, calefones, plomería, Tel. 242948, y J. B. Justo 564, G. Cruz. 5|5|C|729|11|5

A-A ARREGLA Singermann máquinas de coser, económicamente. Llamenos: 225013. 2|5|C|833|834|7|5|D.

A SU PINTOR llame empapelado y refacciones. Tel. 254779. 2|5|C|816|5|5

A PLOMERO, gasista y cloaquista, San Martín 2341. Las Heras. Trabajos garantidos. 4|5|C|353|5|5

A LIMPIEZA, reparaciones calefones, cocinas, calefactores. Toso 691. Teléfono 224305. 4|5|C|365|6|5

A DESAGOTE pozos, cámaras sépticas, limpieza cañerías. UNIMEV. Teléfono 261745. 16|10|F|99829|Pte.

A PLASTIFICAR, pulir, encerar pisos madera, pintar casas, plomero, gasista. Llame teléfono 250482. 14|4|C|56|15|5

A DESTAPAR cloacas desagüe, plomero arregla calefón, gas. Teléfono 223449. 27|4|C|492|27|5|D.

A SU ELECTRICISTA, llame reparaciones, instalaciones. Teléfono 254779. 28|4|C|913|5|5

A COMPAÑIA integral limpieza. Teléfono 220283. Lavado alfombras sueltas y colocadas. Juegos living. Rivadavia 956, G. Cruz. 3|5|F|65322|7|5

A MAQUINAS de coser, arreglos, garantizados, taller integral. Visitas domiciliarias. - Lamadrid 430, Teléfono 249178. 3|5|C|648|9|5

A DOMICILIO se ofrece plomero, servicio rápido. T. 259929 - 220322 3|5|C|020|7|5

A DESTAPAR cloacas, cañerías, calefones, plomería. Tel. 242948, y J. B. Justo 564, G. Cruz. 3,5|C|073|6|5

A IMPERMEABILIZACION de techos, albañilería en gral. asesoramiento técnico. Trabajo rápido. Tel. 254996. 5|5|C|755|7|5

A|T. 226854 electricista a domicilio. 5|5|C|739|7|5

ALBAÑILERIA general, impermeabilización techos, refacciones. Trabajos urgentes. T. 226045 5|5|C|495|9|5

ALBAÑILERIA en general, refacciones, cocheras, churrasqueras, cierres. Tel. 222251. 5|5|C|493|5|5

COLCHONERO a domicilio, arreglamos colchones pullman y lana. Tel. 259152. 4|5|T|05059|7|5

CUYO Refrigeración reparación y pintura de heladeras y lavarropas. Tel. 230533. 28|4|C|758|5|5

CARPINTERO domicilio, arreglo puertas, ventanas, placares, reformas elásticos madera. 258860. 28|4|C|892|893|5|5

COLCHONERO: Arreglo colchones pullman, de lana y toldos. Teléf. 216692. 5|5|C|648|7|5

CONSTRUTORA casas, ampliaciones, planos, cloacas, gas. Urquiza 69. Batalla Berger. 254888. 5|5|C|556|5|5

DESTAPE cañerías en el acto. Cloaquista matriculado. Servicio Teléfono 245721. 29|4|C|83|14|5

GASISTA diplomado, instalaciones estufas, cocinas, calefones. Reparaciones cocina, calefones, máquinas lavar. Plomería. Teléfono 220032. 4|5|F|57700|6|5

HAGO salpicrete con material pesos 62 m2. Pinturas y empapelados. Alpatacal 1720. 5|5|C|699|5|5

LUSTRO muebles a domicilio. Tel. 258030. 4,5|C|554,555,7|5|AD

PINTURA, empapelado, refacciones, precios módicos. Sr. Paludi. Tel. 227964. 29|4|C|128|6|5

PINTAMOS, empapelamos, colocación cielorrasos, salpicrete, arreglos techos, albañilería. - Teléfono 240558. 4|5|C|261|13|5

PLOMERO gasista, se arreglan cocinas, estufas y calefones a domicilio instalaciones en general. Tel. 247364. Rivadavia 610. 5|5|C|570|5|5

SE COLOCAN, pulen y plastifican pisos parquet. Trabajos garantidos. Paso de los Andes 690. Godoy Cruz. Teléfono 226944. 4|5|T|04998|5|5

TALLER de electricidad, reparaciones en general, Teléf. 246137. 4|5|C|347|6|5

TABIQUES divisorios de ambientes, colocamos, económicos. Salta 1574, Tel. 250679. 4|5|C|406|6|5

TOMO trabajo pintura, empapelados techos ruberoid, precios económicos, Tel. 242104, Zuleta. 5|5|C|716|5|5

PERMUTAS

VENDO heladera vitrina, cortadora fiambre, o permuto vehículo. Manzana C, Casa 16 - Bº San Eduardo, Luzuriaga. 5|5|C|690|6|5

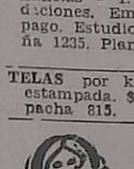

Comerciales

A/FABRICANTES y Distribuidores: Recibimos ofertas Representación - Distribución o compras de indumentarias textiles. Concretar entrevista al teléfono 250094. 4|5|C|237|6|5

A FIRMAS de Mendoza, San Juan, bodegas, Fcas. conservas, aceite oliva, aceitunas, frutas frescas, desecadas, ajos, jugos de frutas y todo producto de colocación aceptación demandas en mercado interno, internacionales. Acepto representacón exclusiva contado con clientes. Referencias a satisfacción. Propuestas por carta certificada a Benjamín Kohn. Urquiza 290, Godoy Cruz. (Mendoza). 5|5|C|746|5|5

CUENTAS morosas - Cheques rechazados. Documentos. Facturas. Tramitamos cobranza rápida y segura. No solicitamos adelanto para gastos. Estudio Comercio. - España 1235. Planta baja 7. 2|5|F|64873|5|5

IMPUESTOS - Lucrativas - Ganancias - I.V.A.. Otros. Liquidaciones. Emplazamientos. Fac. pago. Estudio Comercio - España 1235. Planta baja 7. 2|5|F|64891|5|5

TELAS por kilo fibra sintética, estampada. $ 20.000 el kilo. Suipacha 815. 4|5|T|05051|6|5

Educacionales

AYUDO deberes y adelanto números primarios. Teléfono 254797. 5|5|T|05132|5|5

ADELANTAMOS todo el año. También exámenes Julio. Tel. 220511. 5|5|C|654|8|5

INGLES, profesora europea da lecciones. Método rápido. Precio módico. T. 250135. 5|5|C|502|6|5

PROFESORES preparan alumnos matemáticas, física, química, contabilidad, idiomas. Teléfono 241616. 5|5|C|658|5|5

Academias

A DOMICILIO Guitarra curso breve. Cualquier edad. Teléfono 231167. 2|5|C|667|6|5

CLASES de Flauta Dulce, curso de iniciación musical. Sistema alemán Kodaly, niños y mayores. Godoy Cruz 512, Ciudad. 255073. 5|5|C|644|9|5

PEDRO Francisco Alcaraz, profesor de guitarra, lecciones individuales, curso, elemental superior o de perfeccionamiento, Cabildo Abierto 1128, G. Cruz. 3,5|C|659|5|5

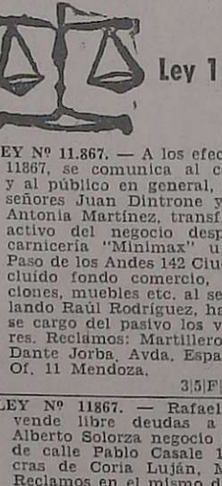

Labores Femeninas

AHORRE en Boutique "Aries", por $ 100 se corta pantalones, polleras, vestidos y los confecciona en 24 horas. Galería Piazza. Local 31. 28|4|C|626|9|5

GUARDERIAS

RECIBIMOS bebes y niños. Papillas y almuerzos. Día y noche. Horario comercio $ 2.000, medio día $ 1.500. Guardería Yuki. Lavalle 216. Tel. 258227. 4|5|T|04996|9|5

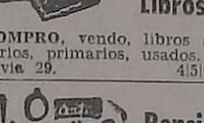

Transporte Escolar

NECESITO transporte escolar de Barrio Parque Godoy Cruz a Escuela Italiana Llamar al Tel. 223144. 4|5|T|05058|5|5

Foto Cine Grabadores

FOTOFRAFOS: canon f/1.8, sistema QL y flash Multibliz Sport con bateria de repuesto y cargador; a la primer oferta razonable. López y Planes 1063. Luján. 4|5|C|249|5|5

SE VENDE máquina Foto Asahi Pentax Spotmatic 1.000 sin uso. Espejo 213. Ciudad. 5|5|T|05138|5|5

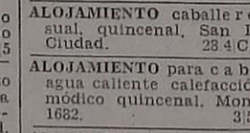

Ley 11867

LEY Nº 11.867. — A los efectos Ley 11867, se comunica al comercio y al público en general, que los señores Juan Dintrone y Gloria Antonia Martínez, transfieren el activo del negocio despensa y carnicería "Minimax" ubicado Paso de los Andes 142 Ciudad, incluido fondo comercio, instalaciones, muebles etc. al señor Orlando Raúl Rodríguez, haciéndose cargo del pasivo los vendedores. Reclamos: Martillero Mario Dante Jorba, Avda. España 1248, Of. 11 Mendoza. 3|5|F|65311|7|5

LEY Nº 11867. — Rafael Micieli vende libre deudas a Basilio Alberto Solorza negocio almacén de calle Pablo Casale 130 Chacras de Coria Luján, Mendoza. Reclamos en el mismo domicilio. 3|5|C|372|7|5

Compra y Venta de Libros

COMPRO, vendo, libros secundarios, primarios, usados. Rivadavia 29. 4|5|C|326|10|5

Pensión y Piezas Amobladas

A MATRIMONIO solo honorable, ofrezco alojamiento casa respetable. Salta 2180. 5|5|T|5115|5|5

A CABALLERO ofrezco habitación c|baño privado, en casa familia. 220674. 5|5|C|739|5|5 5|5|C|739|5|5

A CABALLEROS o a matrimonio, casa de familia da alojamiento, Av. España 2710. Cdad. 5|5|C|749|5|5

ALOJAMIENTO caballeros mensual, quincenal, San Luis 243, Ciudad. 28|4|C|882|8|5|D.

ALOJAMIENTO para caballeros, agua caliente calefacción, precio módico quincenal. Montecaseros 1682. 3|5|C|110|5|5

ALOJAMIENTO caballeros y señoritas $ 2.200 mensuales, agua caliente permanente, teléfono, Perú 1011, Mza. 4|5|C|322|5|5

ALOJAMIENTO doy, muy económico y bueno. Pleno centro. Urquiza 73. 4|5|T|5104|5|5

ALQUILO pieza a estudiante con p

FORCONI HERMANOS
Automotores

VENDE O PERMUTA

Renault 12	73
Opel 180	75
Chevrolet S.P.	67-74
Peugeot 504	73
Cupé Torino	71-72-73
Ami 8	72-73
Dodge 1500	72
Citroen 3CV	71
Fiat 128	71
Fiat 1600	70
Renault 6	70
Cupé Fiat 1500	69
Valiant IV	68
Rural Ford Falcon	68
Peugeot 404	66-67
Rural Fiat 1500	67
Fiat 1500	63-67
Renault 4L	66
Borgward Isabella	56-60
Estancieras IKA	58-59

COMERCIALES

Pick Up Dodge 6 cilindros, Perkins	75
Pick Up, Peugeot	71
Pick Up, Ford gasolera	71
Pick Up, Dodge D200 gasolera	70
Pick Up, Dodge Fasol.	70
Rastrojero	57-69-70
Pick Up, Ford F100	61-64
Camión Dodge c/volq. gasolero	63
Jeep IKA, c/capota	59
Camión Bedford, gasol.	54

Adherida a la Cámara de Automotores
Se reciben permutas, documentos de uva o vino.
SAN MARTIN SUR 38
Godoy Cruz - Mza.
5|5|F|57755|5|5

OFERTA... PAPEL HIGIENICO
74 mts. caja de 60 rollos, $ 27,50; más el I.V.A.
LAVANDINA PRIMERA MARCA
Caja de 40 sachets 200 c.c. $ 6,50; la caja $ 260
Enviamos a cualquier punto de la provincia
TANDIL S.R.L. Cipolletti 327 - Teléf. 245861 Dorrego - Mendoza
5|5|F|65909|5|5

JUEGO DE DORMITORIO ESPAÑOL
Completamente tallado a mano una belleza, vealo, compárelo y llévelo. Ituzaingó 3193 y Coronel Díaz - Ciudad.
5|5|C|647|5|5

MOTOR FIAT 125 - 0 Km.
PESOS 200.000
LAVALLE 242 - TEL. 217236
55|F|65919|5|5

ALQUILAR
Necesitamos CASAS y DEPARTAMENTOS de $ 10.000 a $ 35.000. Alquileres reajustables, 2 garantes y depósito. Llámenos sin compromiso. PROVIVIENDA: Perú 1214. Tel. 218277 - 255813 - 258954
5|5|C|631|5|5

VENDO CARGADOR FRONTAL
A neumático, pala de 1 m. marca Fiat o permuto, por camión volcador. Cervantes 1317 G. Cruz - Teléfono 220274.
5|5|F|57731|6|5

Compro Contado
Auto, camioneta o Rural Mercedes Benz 170, modelo 1953-55. - Roque Sáenz Peña 308 - Ciudad - Teléfono 216468.
5|5|T|5159|5|5

Importante Estancia
EN PROVINCIA MENDOZA
VENDO: 16.500 Has. ALAMBRADO EN 6 y 7 HILOS 10 POTREROS; 10 MOLINOS; AGUA A 4 y 16 METROS. CASCO Y MEJORAS.
Informes: SALOMON GUITMAN
AVELLANEDA 127 - TELEF. 21091 - SAN RAFAEL
5|5|F|65916|5|5

AUTOS USADOS
Automóviles

Opel K 180	75
Dodge 1500 1,8	75
Fiat 128 Rural	74
Dodge GTX	74
Renault R-12	73
Fiat 128	73
Dodge 1500	73
Polara Cupé	73
Fiat 128	72
Dodge Polara	72
Ford Falcon Futura	71
Chevy SS Cupé	71
Fiat 600-R	71
Dodge STD	71
Peugeot 504	70
Ford Falcon	68
Citroen 2CV	68

Camionetas

Chevrolet	69

Permutas - Financiaciones - Recibimos Documentos de Uva - Vino

PRIMO MESCHINI S.A.
CONCESIONARIO DODGE
Rioja 1448 - San Juan 1457
Tel 250800 Mendoza
5|5|F|65379|5|5

ACCESO SUR
COMPRO
2 Has. frente asfalto hasta La Carrodilla. Pago contado. URBANA INMOBILIARIA - 9 de Julio 315. - Mza.
5|5|C|669|5|5

Compramos
Madera de Alamos
Exigimos madera seca y sana. No interesan las medidas, pero consideramos ideal la de 2 pulgadas por 8 pulgadas. Tratar: Cervantes 960 - Godoy Cruz - Mendoza
5|5|F|65900|5|5

NECESITO CONTRATISTA
Para Tunuyán, con referencias. Tratar: P. Mendocinas 1245 - Mendoza.
5|5|C|650|5|15

COBERTURA y FURGONES
Para todo tipo de camionetas, primera calidad. Entrega inmediata. "LA PORTEÑA".
VICTOR HUGO 187 — GODOY CRUZ - MENDOZA
5|5|F|57730|5|5

HELADERA VITRINA 3 PUERTAS
Vendo - Permuto
Colón 710 - Godoy Cruz
5|5|F|65903|6|5

RIPIO - ARENA LADRILLONES
a domicilio. Teléfono 245746 y Mármol 184. Dorrego.
5|5|C|635|5|5

Liquidador de Sueldos
Empresa Constructora necesita, dactilografía, experiencia. Remuneración a convenir. De 8.30 a 12.30 y 17 a 19.30 hs. TELEFONO 248676.
5|5|C|722|6|5

MECANICO DIESEL Y NAFTERO
"Oficial" necesitamos, preferible c/residencia V. Nueva, San José o Rodeo de la Cruz. Presentarse en: Cañomat - Ruta 7 - Km. 12.
5|5|F|65965|5|5

Vendo
Camión Bedford 66, con o sin acoplado
MALIZIA
B. DE LOS ANDES 1736 - SAN JOSE - Tel. 260100 - 262404.
5|5|F|65922|5|5

VENDO
Dodge 1500 - 1974, 24.000 km. Malizia: B. de los Andes 1736. San José. Tels. 260100-262404.
5|5|F|65920|5|5

VENDO COMPRESOR
Marca Dakota 10 H.P. Totalmente reparado. Víctor Hugo 187 - Godoy Cruz.
5|5|F|57735|5|5

Casa con Bosque o Parque
y pileta, en Chacras de Coria
COMPRO URGENTE
Montevideo 271 - Mendoza
5|5|F|65906|5|5

ORO
JOYERIA MARTINEZ
Consulte, traiga precio, si es real lo superamos. Trabajamos hasta con $ 15 de margen. Honestidad y Seriedad
San Martín 901, Gal Rosso L. 9
5|5|C|710|7|5

VENDO
Tractor Fiat 411 y Someca y muy buen estado. Tratar: P. Mendocinas 1245, Piso 5º C, Mendoza.
5|5|C|650|5|5

ACOPLADO
2 ejes c/tanque 11.300 litros, y tanque p/chasis vendo. Tratar: Mitre 1456 - Tel. 251385.
5|5|C|628|5|5

Cancelan licencias a boxeadores

BUENOS AIRES, 4 (N.A.). — La Comisión Honoraria Asesora Municipal de Boxeo, resolvió cancelar definitivamente la licencia de los siguientes pugilistas profesionales: Santos Humberto Silva, José Martino, Carlo M. Viera, Héctor E. Neira, Antonio C. Figueroa, Roberto Pérez, Roberto Gómez, Rodolfo Cattalini, Adolfo Cardozo, Juan A. Barrientos, Francisco S. Fernández, Oscar R. Mercado, Rodolfo Calderolli y Omar Lara.

La medida se dispuso en razón de la baja performance de estos pugilistas en sus últimos combates, lo que —de continuar— podría ser perjudicial para su futuro.

La selección nacional juega hoy en Córdoba

Partido amistoso con Talleres

BUENOS AIRES, 4. (Télam) — Un último entrenamiento antes del partido que mañana deberá realizar con Talleres, en Córdoba, efectuó esta mañana el seleccionado argentino de fútbol.

La práctica tuvo lugar en el campo de deportes de la Unión Obreros y Empleados Municipales, en el Barrio de Núñez, a partir de las 9.30, bajo la dirección del director técnico seleccionador César Menotti, a quien secundaron Rogelio Ponzini, en fútbol y Ricardo Pizzarotti, en la preparación física.

Los futbolistas estuvieron trabajando alrededor de una hora con el responsable atlético, en base a ejercicios con pelota y sin ella. Posteriormente jugaron un picado —que finalizó a las 11.30— tan informal que los goleadores fueron Pizzarotti y Ponzini.

Los jugadores que se hicieron presentes fueron Héctor Baley, Ricardo La Volpe, Jorge Carrascosa, Jorge Olguín, Daniel Killer, Miguel Angel Brindisi, Américo Gallego, René Houseman, Mario Kempes y Marcelo Trobbiani.

No estuvieron Osvaldo Ardiles, Alberto Tarantini, Roberto Mouzo, Daniel Passarella, Héctor Scotta, Ricardo Bochini y Leopoldo Luque.

Según Menotti, Ardiles fue autorizado por él para viajar a su provincia, Córdoba, donde se reunirá con ellos. En cuanto a Tarantini, Mouzo, Passarella y Scotta, dijo que estaban lesionados. En cambio, el médico del seleccionado, doctor Adolfo Fort, aseguró que Bochini, Luque, Mouzo, Tarantini y Passarella debían haber acudido a Obreros y Empleados Municipales. Nadie explicó qué pasaba con Bochini y Luque.

La delegación partió hacia Córdoba hoy a las 19.30 desde el aeroparque metropolitano, en un vuelo de Austral.

La entrada general costará 20 mil pesos moneda nacional, el cotejo comenzará a la hora 20, y estas son las probables alineaciones que presentarán los equipos:

Talleres: Quiroga; Ocano, Galván, Binello y Avellaneda; Oviedo, Ludueña y Valencia; Bocanelli, Facchetti y Alderete.

Seleccionado: La Volpe; Tarantini, Olguín, Killer y Carrascosa; Ardiles, Gallego y Bochini; Houseman, Luque y Kempes.

Hasta hoy se habrían recaudado más de 100 millones de pesos viejos.

Premio

BUENOS AIRES, 4. (NA). — La comisión directiva de Racing resolvió otorgar un premio de 150 millones de pesos m/n., a su plantel de futbolistas en el caso de que obtengan la clasificación para las finales del campeonato Metropolitano.

Además, para tratar temas inherentes al fútbol, dirigentes de Racing mantendrán en breve una reunión que se realizará en su sede social.

Optimo estado de Locche para su pelea del sábado

BUENOS AIRES, 4 (Télam). — El boxeo alegre, inteligente e insólito de Locche se hizo presente hoy una vez más en el gimnasio del Luna Park, donde el mendocino se está preparando con vistas al combate —a diez vueltas— que sostendrá el próximo sábado en ese estadio frente al estadounidense Lorenzo "Boom Boom" Trujillo.

El pupilo de Francisco Bermúdez —36 años y ocho meses— efectuó esta tarde cinco asaltos de guantes, tres con Francisco Manrique y dos con el mosca Carlos Escalante. El trabajo con éste último sirvió para que Locche pusiera a prueba sus reflejos ante un oponente mucho más veloz en sus envíos y desplazamientos.

Al preguntársele a Nicolino si seguía pensando en un nuevo enfrentamiento por el título mundial de los medio medianos liviano, expresó: "Yo no me puedo regalar ante Benítez por cinco mil dólares". Primero porque fui campeón del mundo de la categoría, segundo porque en su pelea frente a Cervantes en San Juan de Puerto Rico se recaudaron cerca de trescientos mil dólares y a mi me quieren arreglar con migajas.

"En Buenos Aires a Benítez lo peleo gratis, si quieren que salga de mi país que me paguen lo que me corresponde".

Francisco Bermúdez también opinó sobre el tema expresando: "Locche no puede regalar su prestigio, además está en una etapa de su carrera en la que tiene que ganar buen dinero".

Consultado sobre el estilo y las condiciones de Trujillo, manifestó: "todavía no lo he visto, pero por referencias tengo entendido que es un peleador de media distancia de esos que benefician a Nico".

Un colega que participaba del diálogo le expresó a Bermúdez que encontraba al estadounidense muy parecido a Eddie Perkins y le recordó que frente a él, Locche había realizado una mala pelea.

Antes que el entrenador respondiera, el mendocino tomó la palabra manifestando: "si mi oponente se dedica a rehuir el combate y no presenta pelea yo lo iré a buscar como lo hice últimamente frente a Jimmy Heair; no se olviden que ahora de viejo me he vuelto más agresivo".

Trujillo, por su parte, volvió a entrenar hoy con el joven profesional Oscar Ose, dejando una discreta impresión. Se lo vio falto de línea y con defectos propios de un aficionado.

El campeón argentino de los medio pesados, Miguel Angel Cuello, quien asistió a la práctica del visitante manifestó: "atención que el americano en pelea es muy distinto, yo lo vi combatir en París frente a Piedvache y Kumpuany y anduvo bastante bien. Tiene muy buena cintura y pese a sus veintiséis años, conoce a fondo el oficio".

Nicolino Locche se prepara. Hace trote como parte de su entrenamiento que realiza para su próxima pelea a realizarse el sábado en el Luna Park con el texano "Bum - Bum". (Radiofoto de NA).

Trujillo estrenó en el profesionalismo el primero de junio de 1969, en Houston, Texas, EE.UU. —su ciudad natal— venciendo por puntos en seis vueltas a Rudy Barrientos. Resignó su condición de invicto en su décimo octava presentación frente a Luis Madrid en un combate realizado en San Antonio, el 10 de noviembre de 1970.

Su récord profesional hasta fines de 1975 registra cuarenta peleas de las cuales ganó veintiséis, empató cuatro y perdió diez.

Hoy, en el Luna Park

BUENOS AIRES, 4 (NA). — En el habitual programa de los miércoles en el Luna Park, se enfrentarán a 10 vueltas Armando Bustos, de Santa Fe, y Facundo Villalba, entrerriano, 5º en el escalafón argentino, de los livianos.

Monzón

BUENOS AIRES, 4 (Télam). — El campeón mundial de los medianos, versión Asociación Mundial de Boxeo, Carlos Monzón demostró estar en buen estado en el entrenamiento que efectuó hoy en el gimnasio del Luna Park con miras al combate que el próximo 26 de junio, en Montecarlo, sostendrá con el titular del Consejo, Rodrigo Valdez.

El púgil santafesino realizó un excelente trabajo con Adolfo Salvatierra, demostrando que está llegando a su mejor nivel. Finalmente, el campeón hizo bolsa, pera y ejercicios.

Ganaron Cano y Villaverde

BONN, 4. (Télam - DPA). — El argentino Ricardo Cano derrotó al yugoslavo Zeljki Franulovic por 4-6, 6-1 y 6-2 en el 61 torneo internacional de tenis de Baviera, que se disputa a partir de hoy en Munich.

Otro resultado: Dick Crealy (Australia) venció a Vladimir Zednic (Checoslovaquia) por 6-3 y 6-4.

Villaverde

LONDRES, 4. (Télam - Latín Reuter). — La argentina Susana Villaverde venció a la neocelandesa Susan Chapman 6-0, 6-1 en un encuentro correspondiente a la segunda ronda del torneo internacional de tenis de Paddington disputado hoy aquí.

Villaverde apabulló a su rival y demostró su destreza al dominar con soltura una gran variedad de golpes en uno de los encuentros más vistosos de la jornada.

La tenista argentina pasó a la tercera ronda, que se disputará mañana.

LATEX
El cam...

AVISOS CLASIFICADOS

(Viene de la Pág. anterior)

Arriendos y Cambios

A $ 11.500 departamento interno, Godoy Cruz: 3 habitaciones; dependencias; patio. Provivienda, Perú 1214.
5|5|C|681|5|5

A $ 40.000 único departamento estrenar c|garaje, 1º piso, cerca de ASA: |comedor; 3 dormitorios c|placares; cocina c| artefactos; 2 baños; disercio; patio, Provivienda, Perú 1214.
5|5|C|681|5|5

A DUEÑO necesito alquilar vivienda. Personas mayores. Buenas garantías y solventes ingresos. - 255156. - Sr. Maona.
5|5|T|5163|5|5

ATENCION Propietarios!... no son meras promesas, son hechos comprobables. Benturino ofrece: rapidez, seriedad, abundante propaganda; selectos locatarios y garantes. Llamar teléfono 246927 - 227629. Colón 669, Lugones.
5|5|F|65830|8|5

ALQUILO 2 departamentos de 2 dormitorios, 5ª y Bombal, pesos 1.700.000. Gutiérrez Bienes Raíces. P. Molina 433. - 244551.
4|5|C|356|5|5

ALQUILO departamento amplio: Living, 4 dormitorios, escritorio, 2 baños, depend. de servicio. Inmobiliaria Guiñazú. San Lorenzo 160.
5|5|F|65854|5|5

ALQUILO casa Barrio Bombal: Living, 3 dormitorios, 2 baños, depends. de servicio, garaje. Inmobiliaria Guiñazú - San Lorenzo 160.
5|5|F|65853|5|5

ALQUILO salones y oficinas en centro y ciudad, distintas medidas. J. Cecco. Colón 617. Mza. 243330.
5|5|F|65742|5|5

ALQUILO oficina céntrica, 1 ambiente, baño, teléfono, ascensores. Montalto Inmobiliaria. Coronel Díaz 316.
5|5|C|733|734|5|5 D

ALQUILO departamento frontal, frente plaza, |comedor, 1 dormitorio, baño, cocina, balcón $ 20.000 mensuales. Inf. Mengoni. - Colón 428. Tel. 246295.
5|5|F|65383|5|5

ALQUILO departamento en ciudad de 3 dormitorios y demás dependencias $ 30.000. Otro pleno centro de 3 dormitorios, dependencias servicio y demás comodidades, $ 50.000. En ciudad, 2 dormitorios, garaje y demás comodidades. $ 20.000. J. Cecco. Colón 617. Mza. 243330.
5|5|F|65741|5|5

ALQUILO galpón 600m2. en Godoy Cruz. Pieza, baño, fuerza, fosa $ 20.000, Jujuy 123.
5|5|T|05151|5|5

ALQUILO sobre calle Jujuy salón 4 x 6 para negocio $ 5.000. Jujuy 123.
5|5|T|05152|5|5

ALQUILO oficina pleno centro, amueblada, teléfono, alfombra, música funcional. Total $ 20.000. Tratar horario comercio 217|39.
5|5|C|523|5|5

ALQUILO terreno con agua y luz. Falucho 440. Dorrego.
5|5|C|504|5|5

ALQUILO regio departamento 2 habitaciones demas comodidades. a matrimonio honorable. Pesos 1.500.000. Colombia 1111. Villa Hipódromo.
5|5|C|572|5|5

ALQUILO en ciudad, garaje, pieza con teléfono $ 6.000. Jujuy 123.
5|5|T|05127|5|5

BUSCO alquilar garaje o local similar, para negocio. Muy buena garantía. Tratar: Tel. 220732.
4|5|T|05089|5|5

BUSCO alquilar casa categoría, c|jardín, zona residencial. Tel. 217740.
5|5|C|377|5|5

BUSCO alquilar casa o departamento. Pago hasta $ 7.000. Tel. 225352.
5|5|C|464|5|5

CENTRALISIMO piso 6 ambientes departamento servicio, terraza, balcones, gran categoría. Ascensor. Alquiler 40.000. Urquiza 127, Of. Nº 12.
5|5|T|05162|5|5

DE PARTICULAR a particular alquilo casa o departamento hasta $ 15.000. Llamar al teléfono 241659.
5|5|F|65392|6|5

EMPLEADO público alquila vivienda, sencilla en Ciudad o alrededores. Pago hasta 6.500 por mes. Avisar al Tel. 218307.
4|5|C|381|5|5

GERENTE de empresa necesita urgente alquilar casa o Dpto. Teléfono 253853.
4|5|F|65629|6|5

LUJAN alquilo casa chica antisísmica, 2 dormitorios, dependencias $ 10.000. Sánchez. San Martín 56. Teléfono 930408, - Luján.
5|5|F|65887|5|5

NECESITO alquilar casa o departamento, pago $ 10.000 mensuales, anticipa tres meses. Llamar Tel. 251385. Horario comercio.
5|5|C|563|7|5

NECESITO: Alquilar casa o dto. excelente garantía. Teléf. 242917.
5|5|C|655|5|5

NECESITO alquilar casas, oficina, un salón para negocio, departamentos, excelentes garantías. - Colón 627.
5|5|C|693|5|5

URGENTE necesito alquilar casa o departamento, dos habitaciones, cocina y baño, hasta $ 8.000 teléfono 223046.
5|5|F|65827|5|5

20.000. Centralísimo departamento estrenar. Llamar 257030. 14 a 20. Caminos.
5|5|C|499|5|5

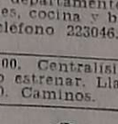

Servicio Doméstico Pedidos

AA EMPLEADAS con, sin retiro, hasta 650.000, Morón 284, Teléfono 291104.
3|5|C|677|7|5

A EMPLEADA para Buenos Aires y Mendoza. Agencia: Salta 1587.
3|5|C|018|7|5

A. EMPLEADAS necesito, buenos sueldos. Agencia, España 1683. Teléfono 259168.
3|5|C|050|7|5

A MATRIMONIO joven entre 35 a 45 años, competente, con amplias referencias para atender familia chica, él puede trabajar afuera, muy buen sueldo. Aristides Villanueva 243, Mendoza.
4|5|F|65406|5|5

A EMPLEADA cama adentro con referencias sueldo $ 600.000. Espejo 232. Piso 3º Mendoza.
3|5|C|166|6|5|D

A EMPLEADA cama adentro y otra con retiro ofrezco muy buen sueldo. Tratar: Nº 227791.
4|5|T|5083|5|5

A EMPLEADA para cocina, cama adentro, tratar: Mitre 1465, Ciudad.
4|5|C|370|5|5

A EMPLEADA necesito. Cama adentro, 3 personas. Buen sueldo. Patricias Mendocinas 851. - Planta baja. Dpto. C. Ciudad.
5|5|C|549|5|5

A EMPLEADA eficiente para todo servicio. Departamento. Buen sueldo. Sepa bien cocina. Salta 1830.
5|5|C|378|5|5

A EMPLEADA de más de 25 años se necesita. Tratar: Emilio Civit 171, ciudad, de 14 a 16 horas.
5|5|T|5155|6|5

A LAVANDERA por hora. Tratar de tarde. Biritos 501. Godoy Cruz. Teléfono 222553.
5|5|T|5136|5|5

A EMPLEADA con referencias, entienda cocina, sin lavado ni planchado, ofrezco $ 500.000. Entre Ríos 83. Tel. 255564.
5|5|C|608|7|5

A CHICA para limpieza, excelente sueldo, cama adentro. Teléfono 249963.
5|5|C|707|6|5

A COCINERA, mucama y matrimonio necesito hasta 700.000. Rivadavia 610.
5|5|C|717|5|5

A EMPLEADA entienda cocina y otros quehaceres cama adentro $ 5.000. Teléfono 220510.
5|5|F|57747|6|5

A EMPLEADA, cama afuera, horario de 8 a 20, San Lorenzo 444, planta baja Dpto. 8 segundo cuerpo.
5|5|F|65901|6|5

AGENCIA Lourdes ofrece empleadas c|adentro, con referencias y otra retiro, Teléf. 227791.
4|5|T|5087|5|5

DOY sueldo y pieza para ½ día. Cipolletti 1341, Dorrego.
5|5|C|695|5|5

EMPLEADA servicio doméstico necesito cama adentro entienda cocina, pago muy buen sueldo. Monseñor Zabalza 197 esquina Julián Barraquero. Ciudad, teléfono 291045.
5|5|T|05120|9|5

EMPLEADA necesito medio día. Vicente Gil 210. Ciudad. Teléfono 241924.
5|5|C|736|5|5

EMPLEADA con referencias, cama adentro. Sargento Cabral Nº 706. Ciudad.
4|5|C|176|6|5

EMPLEADA para servicio doméstico con recomendaciones, muy buen sueldo. Olascoaga 2185, C.
3|5|C|559|5|5

EMPLEADA servicio doméstico necesito con retiro o por hora Belgrano 960.
4|5|F|65370|5|5

EMPLEADA cama adentro o con retiro o de 8 a 12.30 Referencias y documentos. Emilio Civit 504.
4|5|T|04975|5|5

EMPLEADA con o sin retiro. Mitre 685, Mendoza.
4|5|T|04972|5|5

EMPLEADA servicio doméstico necesito. Villa Hipódromo, Godoy Cruz. Teléfono 290688.
4|5|T|4977|5|5

EMPLEADA cama adentro necesito. San Juan 1236, 6º. 30. Ciudad.
4|5|C|390|5|5

EMPLEADA servicio doméstico, con retiro o por hora, necesito. Belgrano 960, Mendoza.
4|5|F|65603|5|5

EMPLEADA de 8 a 12 sueldo 280.000. Infanta Merceditas de San Martín 625 altura 25 de Mayo 600.
4|5|T|05126|5|5|AD

EMPLEADA cama adentro sin lavado planchado, referencias buen sueldo, teléfono 244862.
5|5|T|05131|5|5

EMPLEADA medio día. Muy buen sueldo. Saavedra 1547. San José.
5|5|C|501|6|5

EMPLEADA medio día con referencias. Tratar por la tarde. San Martín 1035. 8º piso. Departamento 34.
5|5|C|527|5|5

EMPLEADA con o sin retiro, sin lavado ni planchado; buen sueldo. Teléf. 261880 - Los Paraísos 1498. San José, Micro 16. Belgrano.
5|5|T|5150|5|5

EMPLEADA cama adentro m$n. 550.000 u horario y sueldo a convenir. Necochea 364 - 40 A - Ciudad.
5|5|C|636|7|5

EMPLEADA cama adentro, sepa cocinar, 3 personas mayores. - Agustín Alvarez 818.
5|5|C|692|5|5

EMPLEADA para residencial. Maza 39. Ciudad.
5|5|C|732|5|5

EMPLEADA de 8 a 12 hs. limpieza. San Martín 535. Godoy Cruz.
5|5|F|57746|6|5

EMPLEADA necesito. Córdoba 119. G. Cruz.
5|5|F|57745|5|5

EMPLEADA de 14.30 a 18.30, pesos 350.000. San Martín Sur Nº 444 - Godoy Cruz. (Frente Plazoleta Padre Arce).
5|5|T|5142|5|5

EMPLEADA servicio doméstico por la tarde. Tiburcio Benegas Nº 2016. Ciudad.
5|5|T|5137|5|5

EMPLEADA de 8 a 16 horas. Avda. España 1148. - 6 B.
5|5|C|559|5|5

EMPLEADA joven por hora, 3 veces por semana. Tratar de 15 a 20. Tucumán 666. Ciudad.
5|5|T|5112|5|5

EMPLEADA doméstica con referencias. España 918. 4to. piso. Departamento 3.
5|5|C|603|5|5

EMPLEADA cama afuera referencias sueldo a convenir. Alem 1594 Dorrego.
5|5|T|05124|6|5

EMPLEADA para limpieza de 9 a 15 horas. Tratar: Ameghino 1899 esquina 25 de Mayo. Godoy Cruz. Micro 4.
5|5|T|05146|6|5

EMPLEADA cama afuera, referencias sueldo a convenir. Alem 1594. Dorrego.
5|5|T|05124|6|5

MATRIMONIO necesita señora o chica para pequeños quehaceres. N. Avellaneda 394. Ciudad.
5|5|C|622|5|5

NECESITO empleada, todo el día, pago buen sueldo. Bra. de los Andes 1198 San José.
4|5|C|316|5|5

NECESITO empleada, pago buen sueldo, ½ día. Bra. de los Andes 1225. S. José.
4|5|C|316|5|5

NECESITO empleada cama adentro sin lavado ni planchado. Excelente sueldo. Tiburcio Benegas 999. Ciudad.
4|5|T|4983|7|5

NECESITO empleada, cama adentro, excelente sueldo. Montevideo 685.
4|5|T|05000|6|5

NECESITO empleada servicio doméstico cama adentro y referencias. Rioja 1252. Ciudad. Preguntar señor Moreno.
5|5|C|626|5|5

NECESITO empleada cama adentro. 9 de Julio 1120. 1er. Piso.
5|5|C|757|5|5

NECESITO empleada c|retiro. Sin lavado, sin planchado. Buen sueldo. Tratar después de 10 horas. 9 de Julio 2771. Ciudad.
5|5|C|496|5|5

NECESITO chica atención quehaceres departamento señora sola. T. 247275.
5|5|C|541|6|5

NECESITO empleada cama adentro. Maipú 317, Godoy Cruz.
5|5|C|599|5|5

NECESITO empleada cama adentro para atender matrimonio solo. Av. Libertad 1141. Villa Nueva.
5|5|T|5114|5|5

SEÑORA TA mayor, responsable, cama adentro, buen sueldo. Exijo referencias. Belgrano 3526, 1 cuadra Carril Godoy Cruz. Villa Nueva. De mañana.
4|5|C|398|5|5

URGENTE necesito empleada casa de Fila., 900.000, T. 292497.
3|5|C|090|5|5

OFRECIDAS

A MORON 284, solicite empleadas seleccionadas, garantizadas, consulte. Tel. 291104.
3|5|C|677|7|5

A EMPLEADAS seleccionadas, en Agencia España 1683. Seriedad. Garantía. Teléf. 259168.
3|5|C|050|7|5

COCINERA cama adentro. Otra cuidado enfermo. Limpieza. Medio día o por horas. Tel. 247364.
5|5|F|65796|5|5

SE OFRECEN 2 empleadas cama adentro. Tratar, Salta 1587, C.
3|5|C|018|7|5

SEÑORA le ofrece Agencia Bombal. 3 empleadas excelentes. Teléfono 292497.
3|5|C|090|5|5

SE OFRECE señora seria trabajo medio día preferible cocina. Tratar Catamarca 1168. Las Heras.
5|5|C|733|5|5

LINDOR COVAS

por WALTER CIOCCA

LICITACIONES

GOBIERNO DE MENDOZA
MINISTERIO DE OBRAS Y SERVICIOS PUBLICOS
LICITACION PUBLICA
EXPTE. OS-C-Di-482

Llámase a LICITACION PUBLICA "Por la previsión de hierro de construcción del diámetro 4,2 al 22 y alambre para obras de la Dirección de Construcciones". APERTURA: 26 de Mayo de 1976 a las 11 horas. Las firmas interesadas pueden retirar los pliegos en División Compras (M.O.S.P.) - Palacio de Gobierno - 7º Piso - Cuerpo Central, de 8 a 13 hs., los días hábiles de lunes a viernes.

3|5|F|65290|5|5

GOBIERNO DE MENDOZA
MINISTERIO DE HACIENDA
Dirección de Compras y Suministros

Llámase a licitación pública para el día y hora que seguidamente se detallan, con los motivos y destinos que se expresan:

APERTURA: 26 de mayo de 1976.

A las 9.30 horas: LICITACION PUBLICA Nº 66 - PENITENCIARIA PROVINCIAL: Adquisición de víveres secos y frescos para 2do. cuatrimestre 1976.

A las 10 horas: LICITACION PUBLICA Nº 67 - PENITENCIARIA PROVINCIAL. Adquisición de dos marmitas, capacidad 250 lts. cada una c|baño María.

Las listas detalles y pliegos de condiciones se encuentran a disposición de los interesados en esta Dirección de Compras y Suministros, sita en Palacio de Gobierno Cuerpo Central, 2º Piso, Mendoza.

5|5|F|65737|5|5

GOBIERNO MILITAR DE MENDOZA
Ministerio de Obras y Servicios Públicos
DIRECCION PROVINCIAL DE VIALIDAD
LICITACIONES PUBLICAS

Llámase a licitación pública para los días y horas abajo indicados, con motivo de:

Expte. Nº 1.057-OS-7-D-76.
12 de mayo de 1976, a las 10 horas.
Provisión cables subterráneos armados, destino obra: Ensanche calle Azcuénaga, Dpto. Luján.
(Valor de la carpeta $ 1.000,—).

Expte. Nº 1.058-OS-7-O-76.
13 de mayo de 1976, a las 10 horas.
Adq. cable de acero con alma de acero - Destino topadora y excavadora de la D. P. V.

Expte. Nº 1.169-OS-7-O-76.
14 de mayo de 1976, a las 10 horas.
Adq. 100 cuchillas p/motoniveladoras en servicio.

Apertura de propuestas, pliegos de condiciones e informes en Oficina de Compras de la DPV., sitá en calle Carlos W. Lencinas s/n., Parque Gral. San Martín, Mendoza.

CORREO ARGENTINO Mendoza
Concesión Nº 47/Dto. 8º
Tarifa Reducida
Franqueo a Pagar
Concesión Nº 228

LOS ANDES

MENDOZA — Miércoles 5 de Mayo de 1976 — Año XCIV — Núm. 31.264

Novedades del fútbol

Independiente reanuda gestiones por Guerrero

Mémoli practicó y vuelve Andrés A. Molina en Argentino

Reaparición "Albiceleste"

Cumplida la suspensión impuesta por el Tribunal de Penas, reaparecerá el próximo domingo en la formación titular de Atlético Argentino, Andrés Angel Molina. Dada la reincorporación de Rodolfo Antulio Domínguez, Molina será incluido como puntero izquierdo, con lo que el ataque "Albiceleste" estará integrado en el partido frente a Huracán por Francisca Ibáñez, Domínguez y Molina.

Practicó Sartirana

En la práctica llevada a cabo ayer por el plantel superior de Independiente Rivadavia, trabajó en forma leve el marcador central Pedro Miguel Sartirana, prácticamente superada la lesión que le impidió jugar frente a Atlético San Martín. Otro elemento que se mostró totalmente restablecido de la operación a que fue sometido, es Hugo Cirilo Mémoli, el que está cerca de su estado físico ideal y reaparecerá cuando el técnico Antonio Mario Imbelloni lo considere oportuno.

El interés por Guerrero

Permanece latente el interés de Independiente Rivadavia por obtener el concurso del delantero de Luján, Eduardo Alberto Guerrero. El comando "Azul" no cesa en su empeño en conformar un plantel poderoso y

...da la sanción impuesta por el Tribunal de ...parece en el ...erior de Atléti... el atacante ...el Molina.

Restablecido ya de la operación quirúrgica a que fue sometido, Hugo Cirilo Mémoli espera el momento de integrar nuevamente la formación titular de Independiente Rivadavia.

lograda la transferencia de Juan Carlos Gutiérrez, restablecerán los contactos con sus colegas de Luján para reanudar las tratativas por Guerrero. Para hoy está prevista una reunión entre "Azules" y "Granates".

El sustituto de Cáceres

Ante la sanción del Tribunal de Penas, impuesta al marcador de punta, José Arnaldo Cáceres, es muy probable en la formación titular de Huracán Las Heras, la aparición de un nuevo elemento de apellido Rodríguez. El jugador proviene del fútbol libre y en la temporada anterior, registró su firma para el "Globito".

Lesionados en Palmira

No participaron del entrenamiento del plantel de Atlético Palmira, el marcador central Gerardo Rufino Molina, que acusa molestias en una rodilla y el puntero Costantini. Ambos elementos fueron revisados ayer por el médico de la institución "Jarillera" y se espera que ambos puedan jugar el domingo próximo frente a Godoy Cruz.

Ferreyra y Feliú

Regresarían a Mendoza los futbolistas cordobeses Ferreyra (marcador de punta) y Feliú (número 9). Ambos estuvieron en los planes de Luján, pero volvieron a Córdoba porque no hubo acuerdo en los pases. Ahora se dice que el defensor Ferreyra estaría en los planes de Atlético San Martín, en razón de que fracasó la gestión con Mascareño. En cuanto a Feliú se reanudaría el diálogo con Luján Sport Club, que en caso de desprenderse de los servicios de Guerrero estaría en condiciones de adquirirlo. La otra dificultad e que Feliú está actualmente en la primera de Rácing, de Córdoba, y que está jugando con acierto.

La visita de Talleres

Autoridades del Club Talleres, de Córdoba, arribarán el sábado a Mendoza para entrevistarse con dirigentes de Independiente Rivadavia, a fin de fijar la fecha de la presentación del equipo cordobés que podría ser en el curso de la próxima semana. Talleres juega esta noche en Córdoba frente al seleccionado argentino y no puede presentarse esta semana. Se decía el jueves, pero no es posible por falta de tiempo. A Mendoza llegarán el vicepresidente y el secretario de Talleres, equipo que en la última fecha logró un ajustado triunfo sobre Rácing por 1 a 0.

Vendría Teijón

Podemos anticipar que Francisco Amancio Rivadero no vendrá a Mendoza. Talleres no le puede otorgar el pase en razón de que sus servicios son muy necesarios en el plantel. Por tal motivo a Independiente se le habría ofrecido ahora los servicios del futbolista tucumano Teijón, actualmente vinculado al fútbol cordobés. Teijón, que indistintamente actúa como volante derecho y volante central, actuó anteriormente en Atlético Tucumán y luego lo hizo en Belgrano, de Córdoba. En razón de que se trata de un ofrecimiento, la comisión directiva "Azul" se reunirá para considerar la posibilidad de contratarlo.

El futuro de Toledo

Regresó de Córdoba el director técnico, señor Hipólito Toledo, quien conversó en aquel medio con dirigentes del Club Belgrano que le ofrecieron la dirección del primer equipo. Como se sabe Sanitá, que era el responsable, renunció y asumió similar función en Sportivo Belgrano, de San Francisco, Córdoba. La otra perspectiva que tiene Toledo es aceptar una propuesta del Club Lavalle. En Belgrano hay un problema directriz y de solucionarse el mismo en favor de la gente que apoya a Toledo, será contratado. En cuanto a la posibilidad de Lavalle ese club tiene a estudio las condiciones económicas que fijó el conocido D.T.

El domingo TC en el circuito "Nicolás Vila"

Organizado por el Aero Club Tupungato, habrá el domingo un festival automovilístico, reservado para máquinas de turismo carretera y turismo especial. El festival tendrá como escenario el autódromo "Nicolás Vila", y el trofeo que estará en juego se denomina "Termas de Tupungato".

La iniciación del espectáculo será a las 15, y los interesados en participar podrán inscribirse en F.R.A.D. Zona 8 y en la entidad organizadora.

Confederación Mendocina de Deportes

Informó la Dirección de Deportes, Recreación y Turismo Social, dependiente del Ministerio de Bienestar Social que se encuentra en desarrollo un programa de organización deportiva, tendiente a activar el funcionamiento de la Confederación Mendocina de Deportes, como ente máximo del deporte aficionado a la Provincia.

Los "Azules" reciben el sábado a Talleres

Catorce consejeros asistieron a la reunión de anoche del consejo directivo, que sesionó con la presidencia del señor Francisco Agustín Coccioni.

El primer tema tratado fue el programa de partidos para primeras "A" y "B". El consejo directivo aprobó la siguiente programación: primera "A", sábado 8, Independiente Rivadavia vs. Andes Talleres, a las 16.15. Domingo 9, San Martín vs. Luján; Maipú vs. Gimnasia y Esgrima; Guaymallén vs. Boca Júniors; Argentino vs. Huracán Las Heras y Godoy Cruz vs. Palmira, a las 16.15. Primera "B", sábado 8, Gutiérrez vs. Lavalle, a las 16.15. Domingo 9, Villa del Parque vs. Platense (en la cancha de Jorge Newbery); Murialdo vs. Rodeo del Medio; San Roque vs. Luzuriaga; Fray Luis Beltrán vs. Obrero Demaco y Mayor Drummond vs. Jorge Newbery.

Tribunal de Penas

Primera división: Huracán Las Heras vs. Godoy Cruz. — Suspensión provisoria al jugador José A. Cáceres —capitán— (Huracán), tiene que presentar defensa por escrito hasta el lunes 10 del cte., a las 20, por estar acusado de agredir a golpe de puño a otro jugador.

Luján vs. Guaymallén: suspensión provisoria y defensa a Marcelo Fredes (Luján), tiene que presentar defensa por escrito hasta el lunes 10 del corriente, a las 20 hs., por estar acusado de proferir insultos y agresión al árbitro, mediante un puntapié. Suspensión provisoria y defensa al jugador José P. Olguín (Guaymallén), tiene que presentar defensa por escrito hasta el lunes 10 del corriente, a las 20 hs., por estar acusado de agredir a otro jugador mediante un golpe de puño. Suspensión provisoria y defensa al jugador Omar Mosqueda (Luján), tiene que presentar defensa por escrito hasta el lunes 10 del corriente, a las 20 hs., por estar acusado de proferir insultos al árbitro, una vez finalizado el partido de referencia. Suspensión provisoria de la cancha de Luján Sport Club, tiene que presentar defensa por escrito y hasta el lunes 10 del corriente, a las 20 hs., por estar acusados sus parciales de intento de invasión al campo de juego y arrojar proyectiles.

Independiente Rivadavia vs. San Martín: un partido de suspensión al jugador Carlos Molina (Independiente), por protestar los fallos al árbitro. Un partido de suspensión al jugador José Spitalleri (Independiente Rivadavia), por no determinarse de quién partió la agresión a otro jugador. Un partido de suspensión al jugador Ricardo Logiácomo (San Martín), por no determinarse de quién partió la agresión a otro jugador. Amonestar al jugador Santiago Marillack (San Martín), por tomar el balón con la mano en forma reiterada. Se le aplica una multa de $ 400 al director técnico del club San Martín, señor J. Santamarina, por proferir insultos al público y se lo inhabilita para actuar hasta tanto efectúe el pago de la multa en la tesorería de la Liga.

Palmira vs. Maipú: dos partidos de suspensión al jugador Pedro Palazzo (capitán) (Maipú), por juego brusco, y se lo inhabilita por el término de un mes para ejercer la capitanía del equipo al cumplimiento de la sanción.

A. Talleres vs. Gimnasia y Esgrima: Suspender por tres partidos al jugador José D. Pericoli (A. Talleres) por intento de agresión a otro jugador. Suspensión provisoria y defensa al jugador Roque Cruz (A. Talleres), tiene que presentar defensa por escrito hasta el lunes 10 del cte., a las 20, por estar acusado de agresión a otro jugador mediante un golpe de codo. Un partido de suspensión al jugador José Lapuente (Gimnasia y Esgrima), por intento de agresión a otro jugador. Se le aplica una multa de $ 800 al director técnico del Club G. y Esgrima señor Jorge Julio, por ofensas al árbitro y se lo inhabilita para actuar hasta tanto efectúe el pago de la multa en la tesorería de la Liga.

Boca Júniors vs. Maipú del 18-4-76: Suspender por seis partidos al jugador del Club Maipú Alfredo Ferrari, por agresión a otro jugador mediante un golpe de codo y por tercera reincidencia.

Jugador suspendido por haber llegado al límite de (4) amonestaciones: Un partido de suspensión al jugador Enrique González (Palmira).

Multas a directores técnicos: Aplicar una multa de $ 200 a los directores técnicos de los clubes At. Palmira y Huracán Las Heras, Sergio Vázquez y Miguel A. Converti, respectivamente, por haber realizado declaraciones contra los árbitros en un diario local.

Referente al informe presentado por el comisario deportivo en el expediente Nº 60 sobre anomalías que se habrían producido con la intervención del jugador Carlos Ramírez, de Gimnasia, una vez finalizado el partido entre los clubes Andes Talleres y Gimnasia en primera división, y los comentarios periodísticos expresados en diarios locales, el tribunal de penas resuelve: 1º) abocarse a la investigación de los hechos que se denuncian en un todo a lo dispuesto en el artículo 3º del reglamento de penas; y 2º) en consecuencia, cítase para comparecer ante el tribunal para el día 11 del corriente a las 17, a los señores Daniel Dalostto, comisario deportivo, al señor Dohomen, tesorero del Club Andes Talleres y al señor Juan Coronel, a efectos de la declaración pertinente.

Hoy, Talleres vs. Rivadavia por el "Cursi"

En las instalaciones del club Deportivo Anzorena continuará esta noche el torneo de básquetbol denominado "Osvaldo Cursi". El programa será el siguiente: 20.30, Agua y Energía vs. Villa Hipódromo, y a las 21.45, Andes Talleres vs. Atlético Rivadavia. El certamen seguirá el viernes próximo.

Reunión de delegados de ciclismo

Hoy se reunirán los delegados de la Asociación Ciclista Mendocina, a las 21, para tratar asuntos relacionados con la marcha del deporte del pedal.

La intervención informó que la Federación Argentina de Ciclismo, resolvió que el campeonato argentino, que fue postergado, se realice en los días 14, 15 y 16 del corriente, en Rosario, provincia de Santa Fe.

Argentino y Villa Atuel punteros en San Rafael

Deportivo Argentino, que con su triunfo del sábado último ante Atuel Norte, lidera el torneo sanrafaelino juntamente con Villa Atuel.

SAN RAFAEL. — Va creciendo el interés a medida que avanza el proceso del certamen superior de fútbol, que cuenta con dos punteros: Villa Atuel y Argentino, que han triunfado en sus dos primeras confrontaciones.

Mientras que en expectante ubicación, a sólo un punto de diferencia están ubicados Las Paredes y Pedal, que igualaron entre sí en la primera fecha y que en la última vencieran a Constitución por 2 a 0 y a Rincón del Atuel por 7 a 4, respectivamente.

Se ha disputado la segunda fecha, y la mayoría de los equipos participantes de este torneo, todavía se encuentran en el proceso de realizaciones, y en ese plano han demostrado muy poco futbolísticamente, ya que están muy lejos aun de alcanzar el mejor nivel, tan anhelado por todos.

De la última fecha, el partido más rescatable fue el que protagonizaron Pedal y Rincón del Atuel, que tuvo un marco propicio de público, y a los que se le ofreció 11 goles, muy poco es lo que se puede elogiar. Pero pese a ello ha quedado demostrado que los ataques van cobrando efectividad. De 8 goles que se registraron en la fecha inaugural del certamen, en esta última hubo 24, es decir dos veces más, altermativa ésta, prácticamente la única emocion que están ofreciendo los encuentros.

En la tabla de goleadores del torneo, está al frente de la misma el centrodelantero de Rincón del Atuel con 5 tantos y es escoltado por Ricardo Ferrero de Pedal con 4; más atrás están Muñoz y Montaña de Villa Atuel.

El ataque más efectivo es el de Pedal con 7 goles, los convertidos el domingo último ante Rincón del Atuel; posteriormente se ubican las delanteras de los punteros, Argentino y Villa Atuel con 5 puntos, Las Paredes, Atuel Norte y Monte Comán suman 2.

La valla más vulnerada ha pasado a ser la de Rincón del Atuel con 9 goles; Atuel Norte tiene 4 al igual que la de Pedal y Constitución tiene 3.

Próxima fecha

La próxima fecha del certamen prevé la siguiente programación: San Luis vs. Pedal; Atuel Norte vs. Villa Atuel; Rincón del Atuel vs. Constitución; Monte Comán vs. Argentino y Las Paredes con Huracán. Libre: Goudge.

Partido del sábado

El próximo sábado jugarán Las Paredes y Huracán. Se pondrá así en acción la tercera fecha del campeonato oficial de la Liga Sanrafaelina de Fútbol.

Ajedrez

Organizada por la Federación Tucumana de Ajedrez, se realizará entre los días 15 al 24 de mayo, próximo, en la localidad de Monteros, provincia de Tucumán, un torneo abierto de ajedrez denominado "Ciudad de Monteros", contando con el auspicio de la Federación Argentina de Ajedrez.

El certamen se desarrollará por el sistema suizo a nueve rondas. Participarán del mismo importantes figuras del orden nacional, y los interesados podrán inscribirse en Maipú 575 de Tucumán o bien en la sede de la entidad organizadora, 25 de Mayo 69, Monteros - Tucumán.

Guía deportiva

Bochas

Continuará esta noche el campeonato de bochas en pareja denominado "Vendimia". La actividad se iniciará a las 20.30 y se jugará en cuarta división.

Los resultados de los últimos partidos de primera fueron los siguientes: día 27, zona "A": Villa Hipódromo 18, J. Molina 6; Argentino 18, Godoy Cruz 9; zona "B": San Martín 18, Los Charrúas 6; Agua y Energía 16, Vélez Sársfield 18; Rodeo K. 11, 18, Matadero 3; zona "C"; Independiente PP., Corralitos GP.; Villa Marini 18, Talleres 1; zona "D": Regatas 15, Murialdo 18; Cieneguita GP., Giol PP.; día 29, zona "A": Godoy Cruz 6, Villa Hipódromo 18; J. Molina 18, San José 12; zona "B": Los Charrúas 15, Rodeo Km. 11-18; Matadero 18, Agua y Energía 15; Vélez Sársfield 18, San Martín 14; zona "C": Talleres 18, Independiente 14; Corralitos 18, Dorrego 12 y zona "D": Giol 18, Regatas 12 y Murialdo 18, A. Alvarez 12.

Pelota a paleta

El club Mendoza de Regatas ha convocado para hoy a jugadores de pelota a paleta, con la finalidad de realizar una práctica. Ellos son: 20, G. Bramanti, Fausti, Manchón y Acevedo (h); 20.30, Doiz, Reig, Deli y Moricci; 21, Moyano, Acevedo, Palero, Tapia y Sánchez; 21.30, Greco, Quiroga, García (h) y Covecino; 22, Boccadoro, Romano, Mathey y Giaquinto y a las 22.30, Benito, Guinea, Tello.

Farmacias de turno en la región de Cuyo

PROVINCIA DE MENDOZA

Capital. — Hasta las 24: "Aconcagua", Las Heras 150, Tel. 214886 y 214276; "Bristol", Paso de los Andes 29, Tel. 248219. Día y noche: "San Juan", San Juan 681, Tel. 291853; "Miliotto", Perú 2002, Tel. 214102; "Ayacucho", Ayacucho 299, Tel. 217302.

Policlínico Fleming: Tel. 241810 y 245792.
Hospital Central: Tel. 240063, 245287 y 248600.
Hospital Emilio Civit: Tel. 250000 y 216320.
Hospital Ferroviario: Tel. 252600.
Hospital El Carmen: Tel. 220279 y 220803.
Servicio Sacerdotal Nocturno: de 21.30 a 6.30, Tel. 255654.
División Bomberos: Tel. 244888.
Comando Radioeléctrico de la Policía: Teléf. 244444.

Godoy Cruz. — Hasta las 24: "San Vicente", Rivadavia esquina Belgrano, Tel. 220170; "Lucena", Francia 809, Tel. 225875; "Trapiche", Italia 1700, Barrio Trapiche, Tel. 226193. Día y noche: "La Merced", Malvinas Argentinas y 20 de Junio, Tel. 221437; "San Antonio", Rivadavia 1703, Tel. 220470; "Beltrán", Beltrán 1684, Tel. 247755.
Las Heras. — Hasta las 24: "San Luis", San Miguel 1420, Tel. 251009; "Mori", J. M. Godoy 6. Día y noche: "Falucho", San Martín 1702, Tel. 217077.
Guaymallén. — Hasta las 24: "San Nicolás", Adolfo Calle y Sobremonte, Tel. 242401; "San José", Godoy Cruz 399, Tel. 214448; "Santa Teresita", Godoy Cruz 2451, Tel. 261453. Día y noche: "San Miguel", Alem 1619, Tel. 240725; "Fadelli", Libertad 775, Tel. 261601; "Alhambra", Carril Nacional 6720, Rodeo de la Cruz.
San Martín. — Hasta las 24: "Balcarce", Balcarce 30, Tel. 21182. Día y noche: "Plaza", 9 de Julio 327, Tel. 22327.
Luján de Cuyo. — Día y noche: "Cacciavillani", San Martín 658, Tel. 980824.
Maipú. — Día y noche: "Gómez", Padre Vázquez 954, Tel. 972941.
Gutiérrez. — Hasta las 24: "El Globo", Ozamis 501, Tel. 972207. Día y noche: "Estación", 6 de Setiembre y Maza, Tel. 972625.
Junín. — Día y noche: "Del Pueblo", Mitre 234, Tel. 8.
Rivadavia. — Día y noche: "Rini", San Isidro 990, Tel. 42077.
La Paz. — Día y noche: "Cuesta", Sarmiento y San Martín, Tel. 21.
Tunuyán. — Día y noche: "Tunuyán", San Martín 1157, Tel. 2534.
Tupungato. — Día ynoche: "Moderna", Belgrano 469, Tel. 8064.
Eugenio Bustos. — Día y noche: "Santa Teresita", San Martín 302, Tel. 3.
La Consulta. — Día y noche: "La Consulta", San Martín 568, Tel. 1.
Santa Rosa. — Día y noche: "Santa Rosa", Ruta 7 s|n., Tel 27. **Las Catitas:** "San Andrés", Ruta 7 s|n.; "Las Catitas", Av. Eulalia Calderón s|n. **La Dormida:** "La Ruta", Ruta 7 s|n.; "Del Pueblo", Av. Remo Falciani s|n., Tel. 22.
Villa Atuel. — Día y noche: "Tonn".
San Rafael. — Día y noche: "Huerta", Avenida Hipólito Yrigoyen 25, Tel. 22200; "Libertad", Avenida Balloffet esquina Cabildo, Tel. 22269.
General Alvear. — Día y noche: "Ameguino", Intendente Morales 93, Tel. 2179.
Malargüe. — Día y noche: "San Daniel".

PROVINCIA DE SAN JUAN

Capital. — Hasta las 24: "Navarro", Ramón Franco 2638; "La Fraternal", Mendoza 143 Norte, Tel. 25305; "Independencia", Jujuy 197 Sur, Tel. 25555; "Suiza", Boulevard Sarmiento 580. Día y noche: "Trinidad", Mendoza 1302 Sur, Tel. 26113; "San Miguel", Ceresetto y San Miguel; "Del Mercado", B. Luna 24, Norte; "Central", General Acha y Avenida San Martín, Tel. 22589.
Caucete. — Día y noche: "Avenida".
Pocito. — Día y noche: "Riveros".
25 de Mayo. — Día y noche: "Balmaceda".
Albardón. — Día y noche: "Albardón".
Jáchal. — Día y noche: "Del Pueblo".

PROVINCIA DE SAN LUIS

Capital. — Día y noche: "Domeniconi", San Martín 753, Tel. 3107; "Mercau", Belgrano y General Paz, Tel. 3766; "Policlínico", R. O. del Uruguay 121, Tel. 2978.
Ciudad de Mercedes. — Día y noche: "Muract", Pedernera 312, Tel. 1059; "San Roque", Avenida 25 de Mayo 589, Tel. 1392; "Sarmiento", San Martín 1667, Tel. 1709.

XXX Gran Premio "Vendimia"

Inscripciones hasta el 7. La clasificación, el 8

La trigésima realización del Gran Premio "Vendimia" de automovilismo se disputará el próximo domingo en el autódromo General San Martín. Desde las 15 comenzará el festival que tendrá como especialidad el turismo nacional, en sus clases "B" y "C".

En esta oportunidad, se utilizará un nuevo circuito, el número cuatro, que tiene una extensión aproximada de 3.200 metros.

En la jornada automovilística del domingo, se anunció la participación de los mejores pilotos de la especialidad, dispuestos a sumar puntos para el campeonato argentino.

La rivalidad Fiat - Peugeot volverá a tener vigencia. La competencia de estas marcas le dará seguramente un gran interés a la categoría "C".

Las pruebas de clasificación tendrán lugar el sábado, mientras que el circuito será habilitado el viernes para que los pilotos puedan ensayar con sus máquinas.

El titular del ACM, señor Antonio Díaz Costantini, acompañado de los directivos Ezio Gaudenzi, Eligio Concatti y Saúl Massironi, estuvo anoche en LOS ANDES para hablar del "XXX Gran Premio Vendimia - Mundial 78" de automovilismo.

Inscripciones

Las inscripciones se reciben en la sede del Automóvil Club Mendoza, en el horario de 9 a 12 y 17 a 22; en la Federación 8 de 18 a 21 y en CADAD de 14 a 19.30. El cierre de las inscripciones se producirá el viernes próximo.

Homenaje a Poggio

La Asociación Cuyana de Pilotos y Preparadores de Autos de Carrera rendirán homenaje al malogrado volante mendocino Nelson Poggio que perdiera la vida en un accidente automovilístico en noviembre último. El próximo domingo, en el sitio donde se produjo su deceso, en el autódromo General San Martín, a las 14.40, será descubierto un monolito sobre el cual serán colocadas dos placas de bronce, una instituida por la Asociación Cuyana de Pilotos y la restante por los amigos y compañeros de escudería: Raúl Cantú, A. Carreño, Norberto Perera, A. Scordo, Danilo Mora, A. Puelles, Armando Molina y otros.

Accesos

La pavimentación de los accesos 1 y 2 facilitará el ingreso de los aficionados con sus vehículos hasta el interior del circuito. Lo mismo ocurrirá por el acceso 3, hasta donde llegarán los colectivos que cubrirán el servicio de la línea 15, por su recorrido habitual y salida de coches de refuerzos desde plaza Independencia.

Visita

Estuvieron en LOS ANDES, el presidente del Automóvil Club Mendoza, Antonio Díaz Costantini acompañado de los directivos, Eligio Concatti, Ezio Gaudenzi y Saúl Massironi. Pese al elevado costo de la carrera se mostraron optimistas. Las palabras de Díaz Costantini fueron por demás elocuentes: "Emprendimos esta empresa, pensando en que Mendoza merece un espectáculo de esta jerarquía; por eso estamos seguros que el público nos responderá con su presencia". Concatti, expresó que en Buenos Aires hay mucha expectativa por el "Vendimia" y en conversación telefónica con CADAD, confirmaron la participación de 28 corredores. "A los que debemos agregar 5 de Tres Arroyos, 12 de Neuquén, 4 de San Juan, 3 de Mendoza y 1 de Río Gallegos".

Las autoridades del Automóvil Club Mendoza, han invitado a los aficionados "tuercas" a visitar el autódromo para observar las mejoras introducidas, e inclusive a recorrer el nuevo tramo, donde se disputarán las pruebas

Convalidación

BUENOS AIRES, 4 (Télam). Se reunió hoy el comité ejecutivo de la Comisión Argentina de Automovilismo Deportivo (CADAD), adoptando entre otras la siguiente resolución:

Convalidar el otorgamiento de la fecha del 9 del mes en curso otorgada al Automóvil Club Mendoza para la categoría turismo nacional.

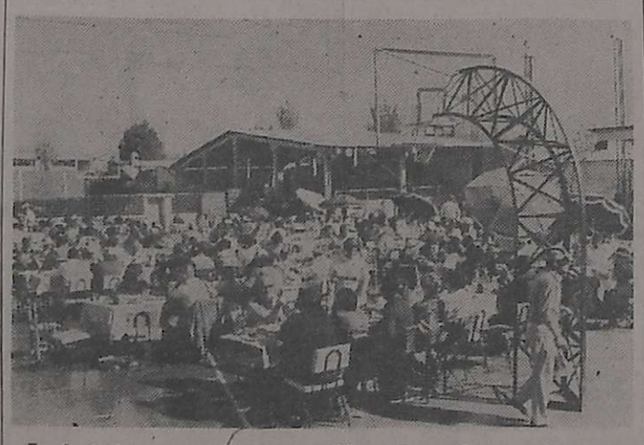

Inició campaña U. D. San José

Durante un almuerzo de camaradería que reunió a un gran número de asociados y simpatizantes, la Unión Deportiva San José comenzó la campaña para reunir fondos que facilitarán la construcción del tinglado en su cancha de básquetbol, recintos de vestuarios y la cantina de la sede social. El acto realizado tuvo éxito y se dejaron sentadas las bases para impulsar a la popular entidad de San José.

Osuna vs. González

Crece el interés por la pelea del viernes

Un importante festival boxístico se realizará el viernes a partir de las 22 en el local de la Federación Mendocina de Box. En el combate de fondo, se presentara el campeón argentino de los medianos júniors, Esteban Osuna, ante el invicto mendocino Manuel Gonzalez, primero en el escalafón nacional. El comabte será a 10 vueltas y no estará en juego la corona en poder del entrerriano.

Brillante será la oportunidad para nuestro comprovinciano, que de salir airoso la próxima será por el título argentino. Para ello, Manuel González tendrá que sacar a relucir todas sus virtudes, ya que tendrá frente de sí, a un hombre con tremenda experiencia no sólo en nivel navional sino internacional. Por las condiciones de ambos pugilistas, seguramente estaremos en presencia de una pelea de ribetes emocionantes. Así lo asevera el interés suscitado entre los aficionados.

Tanto Osuna como González trabajaron intensamente en la víspera, tratando de afinar los últimos detalles para poder llegar a la noche del viernes en perfectas condiciones físicas y técnicas.

El resto del programa comprende los siguientes combates: semifondo, la revancha entre el chileno Lilfonso Calderon vs. Luis Cortes, quien ganó por K.O. en el 5 asalto. Ademas habrá 3 combates entre aficionados.

Localidades

Las entradas se pondrán a la venta a partir de hoy a las 10, con los siguientes precios: ring side $ 400; palco $ 300; platea $ 200; general 100; damas, ninos y conscriptos $ 50.

La visita de Osuna

A las pocas horas de haber arribado a nuestra provincia el campeon argentino Esteban Osuna, realizó una visita de cortesia a la sección deportes del diario LOS ANDES. En forma sonriente y con un optimismo digno de imitar, nos dijo: "Consciente de la responsabilidad que significa presentarse en esta provincia, donde el público es un conocedor a fondo del oficio, me he entrenado a fondo, para tratar de ganarle a Gonzalez y quitarle el invicto. Estoy seguro que será un combate intenso y emotivo, donde el mendocino si pretende ganarme tendrá que hacer muchos méritos, porque yo he venido para eso: a quitarle el invicto".